Decisão sôbre a pena de morte de Jouhaud
Página 2
Satélite russo nos céus
"Juiz não reconheceu fraudes no IAPETC"
Página 3
A CRISE ARGENTINA, artigo de Danton Jobim
HARMONIA AMEAÇADA, editorial
Página 4
Seminário da borracha
Página 5
Tudo sôbre educação
Penitenciária terá semana
Página 10

Diario Carioca

Fundador: J. E. de Macedo Soares

ANO XXXIV — N.º 10.468 ... ... RIO DE JANEIRO, QUARTA-FEIRA, 25 DE ABRIL DE 1962

Faltam 50 mil

A Secretaria de Saúde, realizou duas campanhas vitoriosas de vacinação contra a poliomielite. Cêrca de 450 mil crianças acorreram aos postos e ficaram imunes à doença com apenas duas gôtas da vacina Sabin. Mas faltam 50 mil que só tomaram a primeira dose, insuficiente, sem o refôrço da segunda. A campanha da revacinação começou ontem e vai até sábado. Que não fique uma só sem a segunda dose da Sabin. (Reportagem na última página)

Paraíba: governador contra a intervenção do Exército

Nota ao govêrno diz: luta está no extremo

JOÃO PESSOA — Em enérgica nota dirigida ontem ao presidente da República e ao primeiro-ministro Tancredo Neves, o governador do Estado, sr. Pedro Gondim, protestou contra a ocupação por tropas do IV Exército de vários municípios do interior, a pretexto de combater o contrabando de armas feito através o Nordeste.

O fato da nota só ter sido enviada ontem, apesar da situação ter se agravado desde o dia nove do mês corrente foi encarado como precaução do sr. Pedro Gondim em constatar que a ação das fôrças do IV Exército se dirigem mais contra as chamadas Ligas Camponêsas que à entrada ilegal de armas no país.

GATILHO NÃO E SOLUÇÃO

"Lamentamos que a esta altura dos acontecimentos — diz em certo trecho a nota do governador Pedro Gondim — venham ocupar ruas e campos, como se a solução da crise estivesse condicionada à agilidade dos gatilhos".

"Não se admite mais — prossegue — que vidas sejam ceifadas na exacerbação dos ódios e na luta desigual, como se o sangue constituísse o prefácio indispensável à obra

(Conclui na 3a. página)

Aguillar toma de Pelé; Brasil 4 x 0

SÃO PAULO, 24 (INTERPRESS) — Coutinho e Pelé trocaram passes, ficando a pelota com Pelé que avançou rápido contra Aguillar. Na iminência do gol (que seria o primeiro) o goleiro paraguaio arrojou-se aos pés de Pelé, defendendo com segurança. RADIOFOTO INTERPRESS SP 462-201 (Reportagem do jôgo na página de esportes)

Hanna cantará no Copa

A cantora judia Hanna Ahroni, que é considerada pela crítica européia como a maior voz do mundo, superando Yma Sumac, está no Rio hospedada no Copacabana Palace, onde fará uma apresentação, hoje, partindo amanhã para São Paulo. Hanna é filha de camponeses, nascida em Jerusalém há 26 anos. Considera o fato mais interessante de sua vida a sua participação no exército israelense, no qual serviu dois anos chegando ao posto de sargento. Na foto, Hanna falando à Imprensa carioca que segundo ela é uma das mais simpáticas do mundo. (Reportagem na última página).

'Ranger IV' chega amanhã à Lua mas não mandará fotos

WASHINGTON, CABO CANAVERAL — Conduzido no espaço e pôsto a caminho da Lua por um foguete "Atlas-Agena", "Ranger IV" deverá atingir a superfície daquêle satélite amanhã às 13,50 horas GMT (10,50 horas no Rio de Janeiro), num impacto frontal.

O impacto ocorreria sem o benefício do disparo de um motor de meio-curso, que corrigiria pequenos afastamentos no caminho da nave espacial. O "cérebro" eletrônico do "Ranger IV", agora "morto", ordenaria qualquer correção de meio-curso necessária, 16 horas após o lançamento. O "Ranger" já ultrapassou o ponto onde o disparo teria ocorrido

ONDE ESTA

Disse um porta-voz da NASA que o "Ranger", de 328 kgs., estava a 178.867 km no espaço, às 8,04 horas de ontem, tempo GMT (5,4m, tempo da Terra, às 21h04 GMT. A Lua encontra-se a 368.000 km da do nosso planêta.

Durante quase tôda a noite de 23 e durante todo o dia de ontem os cientistas trabalharam, sem êxito, procurando pôr o "cérebro" eletrônico em funcionamento. Afirmaram êles que não há possibilidade de o "Ranger" tomar fotografias da superfície da Lua ou soltar a pequena cápsula que enviaria à Terra, pelo rádio, informações sôbre a crosta e temperatura lunares. Duas horas após o lançamento do foguête, cientistas em Cabo Canaveral informaram que o "cérebro" eletrônico estava "morto". O "cérebro" mataria o "Ranger IV" orientado em vôo, "fechado" sob o Sol, a fim de captar a energia solar para os seus instrumentos científicos e pronto para tirar as fotografias do satélite natural da Terra.

NO RASTRO DO "RANGER"

Os cientistas em Goldstone, Califórnia, estão no rastro do "Ranger IV" com os sinais re-

(Conclui na 3a. página)

Peronistas ameaçam paralisar

BUENOS AIRES — Os peronistas, através de sua poderosa Confederação Geral do Trabalho, ameaçam deflagrar uma greve geral "no momento oportuno" em sinal de protesto contra a anulação das eleições de 18 de março, decretada pelo presidente José-Maria Guido. Afora essa ameaça, no mais a notícia foi recebida tranqüilamente pela população, tanto mais que já era esperada. A única dúvida residia na forma: se caberia ao Congresso ou ao Executivo a medida exigida pelos militares.

O Ministério do Interior, comentando a providência, disse que objetivou garantir a ordem interna, ameaçada por

(Conclui na 3a. página)

Jango quer reunião com Magalhães

O presidente João Goulart reiterou ao governador Magalhães Pinto, através da bancada do PTB mineiro, o convite para um encontro a realizar-se no fim desta semana, confirmando assim as gestões anteriormente feitas pelo sr. Hugo de Faria.

Será a primeira vez que o sr. Magalhães Pinto se avista com o presidente da República, desde outubro do ano passado. Foi ao receber os deputados petebistas de Minas, em São Borja, que o sr. João Goulart manifestou o propósito de apressar sua conversa com o ex-presidente da UDN.

LIDER DA OPOSIÇÃO

O presidente da República terá oportunidade de conhecer, nesse contato direto, todos os elementos que definem a linha oposicionista do governador de Minas, hoje liderando um movimento ostensivo e nacional de combate ao Gabinete Tancredo Neves. Por sua vez, o sr. Magalhães Pinto dirá os limites que separam sua posição em relação ao Gabinete, de sua posição face ao presidente da República, caracterizando as responsabilidades que atribui a um e outro nos erros do govêrno.

CONTORNANDO

De posse dêsses dados, o sr. João Goulart procurará reduzir a área de atrito do sr. Magalhães Pinto com o govêrno federal, não permitindo que ela resulte em provocar o seu desgaste político. O encontro se realizará às vésperas de uma nova excursão do governador mineiro ao Norte e Nordeste do país, para dar prosseguimento à sua campanha contra o Gabinete.

REUNIÃO DE GOVERNADORES

O sr. Magalhães Pinto convidará, indo na segunda quinzena de maio ao Amazonas, Ceará, Paraíba e Maranhão, os governadores dêsses Estados para a reunião que está articulando, na qual deseja que se debata um plano para tornar mais efetiva a democratização do país, com vistas ao próximo pleito (cédula única etc.) e às chamadas reformas de base.

BRIZOLA TAMBÉM

O governador Leonel Brizola já comunicou, por sua vez, ao sr. Magalhães Pinto que quer uma entrevista, para um exame em profundidade das teses que informam a campanha do governador mineiro.

VT faz a aproximação de Lacerda com Jango

O ministro Virgílio Távora está sendo apontado como o intermediário do processo de aproximação entre o governador Carlos Lacerda e o presidente da República, que, começando por motivos de interêsse administrativo, visaria, como objetivo final, a dar cobertura política ao sr. João Goulart para a queda do atual Gabinete.

A posição do sr. Virgílio Távora, no caso, é definida como a de um candidato à presidência do Conselho de Ministros, beneficiando-se assim da aproximação Jango-Lacerda. O pretexto imediato do encontro em perspectiva seria o problema criado em tôrno da Companhia Telefônica e a faixa de atrito estabelecida, em têrmos mais sérios, entre o govêrno da Guanabara e o Federal.

ESQUEMA DE LACERDA

O governador Lacerda diz-se interessado em testar a sinceridade do presidente da República na posição que hoje lhe atrai as simpatias das fôrças centristas do país e que afinal repercutiu nos êxitos da visita aos Estados Unidos. Desde que Jango fôsse aprovado no teste, não lhe recusaria a colaboração administrativa que tanto corresponde aos interêsses da Guanabara.

JURACI E MAGALHAES

Para o seu esquema em direção ao govêrno federal o sr. Carlos Lacerda procura envolver o apoio dos governadores de Minas e da Bahia, aos quais atribui o principal interêsse na articulação. Algumas demarches têm sido feitas em nome do sr. Magalhães Pinto, mas na verdade à sua revelia.

O nome do governador Juraci Magalhães aparece, também como beneficiário do esquema lacerdista. Sua candidatura a premier resultaria da indicação dos governadores, que desejam recuperar a fôrça política perdida com a implantação do regime parlamentarista no país.

Nos meios ligados ao Palácio da Liberdade a manobra do governador da Guanabara, no que tange ao envolvimento do sr. Magalhães Pinto, é recebida com o maior desagrado. Assinala-se entretanto, que o equívoco será convenientemente desfeito no próximo encontro entre o governador de Minas e Jango.

Portuguêses reviverão Descobrimento

Uma reprodução do pendão real que o rei dom Manuel I entregou a Pedro Álvares Cabral, na manhã em que empreendeu sua viagem, que culminou com o descobrimento do Brasil, reproduções das cartas de Pero Vaz de Caminha, do padre Manuel da Nóbrega e de Mestre João, físico da côrte, serão ofertadas aos governadores da Bahia, São Paulo e Guanabara, pelo engenheiro português Vaz Pinto, presidente da Transportes Aéreos Portuguêses, que integra a comitiva que hoje chega a Salvador pelo "Vôo da Amizade" da Panair-TAP.

O avião do "Vôo da Amizade" conduz também a imagem de Nossa Senhora da Esperança, oferecida pela Câmara de Belmonte à Catedral de Brasília. A comitiva seguirá amanhã de Salvador para Pôrto Seguro, e, posteriormente, para Brasília, onde a imagem será entronizada, solenemente, na mais nova catedral brasileira.

A IMAGEM

A imagem oferecida pela Câmara de Belmonte é uma cópia fiel

(Conclui na 3a. página)

"Mineirinho" continua sôlto

Apesar das diligências que, durante todo o dia de ontem foram realizadas em vários morros e favelas da cidade, por quase meia centena de policiais da Delegacia de Vigilância e Capturas, continuam soltos os perigosos delinqüentes "Mineirinho" e "Cousa Ruim", que, anteontem, conforme o DC publicou com detalhes, fugiram de forma espetacular do pátio interno do Manicômio Judiciário.

A evasão de "Mineirinho", cujo nome verdadeiro é José Rosa de Miranda, está causando, fora o natural pânico da população e a conseqüente mobilização das autoridades policiais cariocas e fluminenses, uma crise na administração do Manicômio Judiciário: o diretor daquele estabelecimento penal, sr. Ulisses Carvalho Rodrigues, caiu na antipatia dos guardas, uma vez que mandou prender o guarda Vicente Alves, que não pôde evitar a fuga da dupla-homicida.

REBELIÃO NO MANICÔMIO

Ontem, talvez em virtude do descontentamento dos guardas encarregados da disciplina, ocorreu um início de rebelião naquele manicômio, quando inúmeros presos empenharam-se em violenta luta corporal. Quando os policiais foram interceder na contenda, obtiveram reação por parte dos internos. Dois guardas foram bàrbaramente espancados. Um soldado da Polícia Militar — Roberto Damião Soares — também foi atacado e teve vários dentes quebrados.

Para apurar a briga de ontem, novamente o diretor Ulisses Rodrigues abriu "rigoroso inquérito". Ao que parece outros guardas serão mandados para o Regimento de Cavalaria da PM, onde o sentinela Vicente Alves se acha prêso incomunicável.

Rechaid sumiu da Delegacia

O delegado Amil Rechaid, que entregará hoje seu relatório sôbre o desaparecimento da milionária Dana de Teffé ao promotor Gil Castelo Branco, não apareceu ontem na Delegacia de Duque de Caxias, acreditando-se que tenha realizado importantes diligências para total esclarecimento do caso.

O advogado Leopoldo Heitor deverá ser indiciado como autor de latrocínio, coadjuvado pelo marginal Hélio Vinagre, considerando as autoridades que as fantásticas histórias com que procurou explicar o desaparecimento de Dana não serão aceitas pela Justiça.

TANCREDO EM AÇÃO NO RIO

Após avistar-se com o ministro das Relações Exteriores o "premier" Tancredo Neves, atualmente, no Rio, manteve demorada reunião com os ministros Alfredo Násser, Virgílio Távora e Souto Maior, quando foram abordados problemas administrativos relativos às suas Pastas, respectivamente, da Justiça, Viação e Obras Públicas e Saúde

Recebeu, em seguida, ainda no seu gabinete, o consultor-geral da República, dr. Antônio Balbino, o diretor do Impôsto de Renda, sr. Cipione Mandina, bem como uma comissão de representantes dos panificadores, de todos os pontos do país, a qual apresentou ao presidente do Conselho de Ministros os problemas e reivindicações da classe.

Nordeste vai reagir contra Lei da Sudene

RECIFE, 24 — Causou verdadeira estupefação nesta cidade a notícia divulgada pela imprensa do Rio, segundo a qual o regulamento da lei diretora do plano da SUDENE, que está sendo elaborado no Ministério da Fazenda, consta dispositivo exigindo o depósito de uma só vez no Banco do Nordeste dos 50% que as pessoas jurídicas podem deduzir nas suas declarações do Impôsto de Renda para aplicar em indústrias para o desenvolvimento do Nordeste.

Numerosas classes irão clamar contra o mencionado dispositivo que impede o art. 34 da mencionada lei produzir seus efeitos benéficos para esta região. Se o impôsto de renda é pago em quatro prestações mensais, por que os 50% destinados ao Nordeste devem ser pagos de uma só vez, tornando, assim, quase impossível ao contribuinte investir ali?

Considera-se, por outro lado, que o mencionado dispositivo contraria frontalmente a vontade do legislador brasileiro que foi ajudar o progresso do Nordeste e assegurar o bem-estar dos nordestinos.

Câmara dá sim ao 13.º salário

BRASÍLIA —

A Câmara aprovou, ontem, o projeto que concede o 13.º mês de salário aos trabalhadores das emprêsas, de autoria do deputado Aarão Steinbruch (MTR-Estado do Rio). A redação final da proposição deverá ser aprovada na sessão de hoje.

Pelo projeto, todos os trabalhadores das emprêsas, inclusive das estatais, receberão, em dezembro de cada ano, uma gratificação de Natal equivalente aos respectivos salários. Essa gratificação será paga pelos empregadores, em caráter compulsório.

Aguarda-se, porém, que, no Senado, o projeto virá a sofrer modificações, já que isso se tornou impossível na Câmara, a partir do momento em que a matéria, a requerimento do líder do PTB, foi incluída na pauta de votação

Tais modificações vinham sendo examinadas por algumas bancadas, entre as quais a do PSD, segundo a qual o projeto, insuficientemente elaborado quanto ao mérito, apresentava uma série de deficiências e pontos controversos, como o que se refere ao impacto financeiro do abono sôbre as despesas públicas, no tocante às emprêsas estatais. Segundo cálculos recentes, êsse impacto seria de Cr$ 6 a Cr$ 7 bilhões, incidindo principalmente sôbre a Rêde Ferroviaria Federal S.A. e a Comissão de Marinha Mercante.

Moss: promoção vem e traz novos comandos

Importante alteração nos principais comandos da Aeronáutica, em váriios pontos do país, sera assinada dentro de poucos dias pelo presidente da República, já sendo certo que as Bases Aéreas do Galeão e de Santa Cruz, além da 3ª Zona Aérea, principal comando da Guanabara, passarão ao comando de elementos ligados ou pertencentes ao chamado grupo legalista da FAB.

Essa alteração de comandos é conseqüência da publicação da promoção do brigadeiro Grum Moss, que será feita no "Diário Oficial" até a próxima sexta-feira, que ameaçou criar uma crise nos setores da Aeronáutica, Marinha e Exército que, quando da crise posterior à renúncia do sr. Jânio Quadros, assumiram posição pela posse do sr. João Goulart.

KRUEL ARTICULOU

Assinada pelo presidente interino Ranieri Mazzilli, um dia antes do retôrno do sr. João Goulart dos Estados Unidos, a promoção do brigadeiro Grum Moss foi retida no mesmo dia por membros do Gabinete Militar da Presidência da República e entregue no dia seguinte ao general Amauri Kruel, chefe daquela repartição, que chegava junto com o presidente da República.

Ante a perspectiva de crise o general Amauri Kruel reteve o decreto em sua gaveta e, após ter séria altercação com o "premier" Tancredo Neves e ter conseguido a afirmativa do sr João Goulart de que, sem querer anular o decreto do sr. Ranieri Mazzilli, não o teria assinado, manteve demorado contato com o ministro da Aeronáu-

(Conclui na 3a. página)

Jânio fala no Recife contra as instituições

No pronunciamento que fará no Recife, na segunda quinzena de maio, o ex-presidente Jânio Quadros pretende agravar as denúncias que tem feito contra o atual quadro institucional do país, afirmando que êle se acha por demais viciado, a ponto de não permitir nenhuma reforma fundamental de interêsse do povo.

O sr. Jânio Quadros fixará então as linhas de sua atuação política como líder de um movimento nacional. Vai explicar também o sentido de sua candidatura ao govêrno de São Paulo, para concluir que sua liderança não sofrerá um processo de regionalização, mas, ao contrário, ganhará uma base considerável para corporificar-se e projetar-se em têrmos nacionais. O ex-presidente viajará acompanhado apenas do ex-ministro Castro Neves e do sr. José Aparecido de Oliveira.

BRIZOLA E JÂNIO

Informações que circulam na área Jânio-Brizola asseguram que o governador gaúcho tem dado, ùltimamente, mostras muito notórias de suas inclinações janistas e que a sua meta, no momento, é promover a aliança entre o ex-presidente e o sr. João Goulart.

O sr. Brizola, entretanto, ressalva que o comando tático da aliança deve caber a Jango. No seu entender a combinação seria perfeita do ponto-de-vista de uma política de sentido popular e reformista, pois nesse caso estariam conjugados no govêrno e podendo lançar mão de todos os seus instrumentos: a liderança e o poder.

Campeão dos 100 borboleta

Luis Nicoláo, (foto) nadador argentino, tornou-se, ontem, na piscina do Guanabara (Mourisco) campeão mundial dos 100 metros, borboleta, marcando 58" 4/10, baixando em 2/10 o recorde anterior do norte-americano Fred Schimidt. Três mil pessoas assistiram ao feito do nadador portenho. Seu técnico, Carranza, não gostou muito da marca achando que podia ser melhor. É a quinta vez que a água tépida das piscinas cariocas testemunha e propicia um recorde mundial. Dos cinco, quatro são nossos, três com Maria Lenk e um com Manoel Santos que aliás, veio assistir à tentativa vitoriosa de Nicoláo. Nosso repórter Fred Quartarolli que previra o êxito de Nicoláo conta em detalhes, na página de esportes, como se deu a quebra da marca).

"SÃO PAULO"
COMPANHIA NACIONAL DE SEGUROS DE VIDA
DIRETORES:
Dr. José Maria Whitaker
Dr. José Carlos de Macedo Soares
Dr. Firmino Antônio Whitaker
Sucursal do RIO DE JANEIRO — Av. Rio Branco, 173 — 10º andar — Sede: Rua 15 de Novembro 324 — SÃO PAULO

De Gaulle decide hoje se revela pena de morte importa a Jouhaud

Orã: novas medidas contra terrorismo

PARIS e ORÃ — O presidente Charles De Gaulle estêve na manhã de hoje reunido com o Conselho Superior de Magistrados da França, estudando a sentença de morte que um alto tribunal militar ditou contra o ex-general Edmond Jouhaud, que é apontado como chefe n.º 2 da Organização do Exército Secreto (OES) que por métodos terroristas procura impedir que a Argélia se separe da França. A reunião durou pouco mais de uma hora.

O Conselho formulou recomendações a De Gaulle que não foram reveladas, mas a decisão final de si se salva Jouhaud do pelotão de fuzilamento está em mãos do presidente De Gaulle, mas não se crê que será conhecida senão amanhã.

PLANO CONTRA A OES

Mais tarde, o presidente De Gaulle conferenciou com o alto-comissário para a Argélia, Christian Fouchet, para tratar dos planos de intensificação da ofensiva contra a OES, após a captura dos que se consideravam seus dois principais cabeças. Precisamente a detenção do ex-general Raoul Salan, que é apontado como chefe supremo da organização terrorista, deu lugar a conjeturas de que talvez salve Jouhaud da pena de morte.

MANOBRAS EM ORA

O exército francês iniciou, ao que parece, uma nova fase de sua campanha contra o terrorismo em Orã, ocupando três importantes edifícios no coração do setor europeu dessa cidade.

Soldados e gendarmes comandados pelo general Joseph Katz tomaram posições em dois edifícios de apartamentos, depois de evacuar a todos os residentes europeus, e o edifício de uma emprêsa internacional que se ergue no distrito portuário. As construções foram um estratégico triângulo no setor onde mais ativos têm se mostrado os terroristas da Organização do Exército Secreto (OES), empenhados em manter o domínio francês sôbre a Argélia por qualquer meio.

A decidida campanha militar contra a Organização do Exército Secreto se reflete também na última ordem do [illegible] comandante-supremo [illegible] Fôrças francesas, general Charles Ailleret, o qual afirmou:

"Temos combatido a chamada OES, uma Organização que não sòmente é rebelde em seus fins, senão também criminosa por seus métodos. A luta deve continuar até o fim porque é vontade do povo da França que esta Organização, tão absurda como malfadada, seja finalmente esmagada".

Eichmann terá assistência de um pastor

JERUSALÉM — O missionário protestante canadense, reverendo William Hull, tomou à seu cargo a direção espiritual de Adolf Eichmann, ex-coronel nazista condenado à morte pela matança de judeus durante o regime hitlerista.

O missionário disse hoje que visitou o réu em duas ocasiões, nos dias 11 e 20 do corrente.

"ANIMADO"

O reverendo William Hull declarou que está bastante "animado pelo resultado de suas visitas" ao ex-coronel das "SS" e que agora verá a Adolf Eichmann regularmente, já que está autorizado a isso. (UPI-DC)

Scotland Yard procura o fantasma incendiário

LONDRES — A Scotland Yard está investigando o caso intrigante do Distrito de Peckham, um fantasma piromaníaco que atira objetos de fogo na casa de Graham Stringer, todo ano por esta época.

A Scotland Yard foi avisada pelos bombeiros, há uns quinze dias atrás, após a sra. Stringer relatar, que a mobília de sua sala de visitas, no primeiro andar de uma casa onde vivem duas famílias, tinha espontâneamente pegado fogo, em questão de segundos sem causa visível.

INCENDIOS MISTERIOSOS

Em três dos últimos quatro anos, incêndios misteriosos têm rompido no lar dos Stringer, do distrito de Peckham, sempre um pouco antes da Páscoa, mas usualmente após a aparição do "fantasma" — uma cinzenta coluna fluorescente de luz vibrante da altura de um homem.

EXORCISMO

"Não tivemos incêndios o ano passado", disse Stringer, um fotógrafo, "talvez porque um padre católico nos atemoriza-se com o rito do exorcismo", mas agora parece que Larry está de volta, se bem que não o vissemos ainda".

Stringer explicou desconfiado que êle e sua espôsa batizaram o fantasma com tal nome porque seu filho de quatro anos de idade, Steven, apontava a coluna de luz fluorescente e dizia:

"Que é isso, mamã?"

Agora a criança, de acôrdo com seus pais, ocasionalmente dirá: "É Larry", quando nada é visível a seus pais.

Stringer declarou que tais ocorrências começaram em 1958, um mês antes da Páscoa, quando desceu as escadas para verificar as horas, encontrou uma cadeira e os brinquedos de seu filho pegando fogo.

FUMAÇA

Numa sexta-feira, Stringer detetou a fumaça e voltou para alguns instantes, sentiu cheiro de fumaça e voltou rápidamente encontrando um buraco queimando como se uma tocha queimasse o centro da pilha de roupas da criança.

"Sòmente um par de meias de nylon do fundo da pilha ficou incolume — e sabe-se como elas são inflamáveis".

Stringer chamou os peritos do Colégio de Ciências Físicas, em [illegible] quando um par de sapatos foi arrebatado de suas mãos. Êles não deram resposta definitiva, e um famoso "medium" britânico dará uma sessão espírita na casa no fim dêste mês.

Em 1960 algumas roupas queimaram em 30 segundos, incrível pois uma chama comum levaria minutos para queimá-las totalmente. (UPI-DC)

Navio de pesca japonês capturado pela Espanha

TÓQUIO e LONDRES — As autoridades espanholas capturaram, na altura do Rio de Orot (território espanhol na Africa Ocidental) um navio de pesca japonês.

A captura se deu, segundo informou à agência oficial nipônica "Kyodo", por ter o referido barco entrado em águas de jurisdição espanhola sem a devida permissão.

PESCA NAS FAROE

Ao mesmo tempo, um telegrama de Londres, via "BNS", informa que o Govêrno britânico comunicou à Dinamarca que está disposto a reabrir a questão da pesca em tôrno das Ilhas Faroe.

Em virtude do acôrdo anglo-dinamarquês de 1959, o Govêrno britânico concorda que os barcos pesqueiros de sua bandeira operem dentro de um limite de 9 quilômetros de certas zonas.

ESTIPULAÇÕES

O acôrdo estipula que cada um dos dois governos comunique, com um ano de antecedência, sua intenção de denunciar o tratado, isso em qualquer ocasião depois de 27 de abril de 1962.

INSISTÊNCIA

As autoridades municipais das Ilhas Faroe vêm instando com o govêrno dinamarquês já algum tempo para que aplique aos barcos britânicos os mesmos regulamentos que estabelecem um limite de pesca de 12 quilômetros para embarcações de outras bandeiras. (DPA-TRP-BNS-DC)

Interparlamentar iniciou seus trabalhos: Roma

ROMA — Trezentos parlamentares, de 46 países, participaram da sessão da primavera da "União Interparlamentar", inaugurada hoje em Roma.

A União foi fundada em 1874 com a finalidade de uma cooperação entre as diferentes formas de democracia parlamentar.

PONTOS PARA DEBATE

Agora, pretende debater em Roma, entre outras coisas, os seguintes pontos:

1) — Fomento e consolidação do parlamentarismo;

2) — Solução pacífica das controvérsias internacionais, antes de tudo pela negociação, ou recorrendo à Côrte Internacional de Justiça;

3) — Desarmamento controlado e equilibrado;

4) — Uma solidariedade cada vez mais ativa do gênero humano na colaboração econômica e cultural.

OUTONO

A sessão de outono da "União Parlamentar" se realizará em Buenos Aires. (DPA-TRP-DC)

Confiscados os bens que Trujillo "roubou"

BUENOS AIRES e WASHINGTON — Uns 200 milhões de dólares em fábricas, casas, fazendas etc. e inclusive 22 milhões de dólares em valores bancários e dinheiro a bordo de seu iate, preparado para a fuga, foram confiscados pelo govêrno de São Domingos à família Trujillo.

Essa informação foi dada pelo representante de São Domingos, Manuel Tavares, na Assembléia de Governadores do Banco Interamericano, que se realiza em Buenos Aires.

"BENS ROUBADOS"

O confisco não foi um ato de vingança, mas verificou-se baseado em um velho artigo constitucional, anterior à éra de Trujillo, prevendo o confisco dos "bens roubados".

DEIXARÁ OS EUA

Por outro lado um porta-voz do serviço de imigração dos Estados Unidos disse hoje que o ex-presidente da República Dominicana, Joaquim Balaguer, e o general Pedro Rodriguez Echevarria devem abandonar o país até o dia 15 de junho.

PRORROGAÇÃO

Os dois expatriados dominicanos, com suas respectivas famílias, se encontram agora nos Estados Unidos.

Seus vistos originais, de 60 dias para Balaguer e de 30 para Rodriguez Echevarria, foram prorrogados para dar-lhes a oportunidade de fazer os preparativos para deixar o país, segundo o porta-voz.

PARA A ESPANHA

O informante declarou que não há indícios de que nenhum dos dois vá solicitar uma nova prorrogação.

Balaguer, que se encontra atualmente em Nova Orleans, expressou em uma ocasião, sua intenção de ir à Espanha.

As autoridades de imigração pediram aos dois dominicanos que saíssem de Pôrto Rico "em proveito dos interêsses dos Estados Unidos", quando o governador do Estado Livre Associado, Luis Munoz Marin, indicou, no dia 7 do corrente, que sua presença ali era indesejável. Haviam chegado a Ilha depois de sua expulsão da República Dominicana no dia 7 de março. (DPA-TRP-UPI-DC)

Nikita outra vez reeleito para presidir o Soviet

MOSCOU — O primeiro-ministro russo, Kruchev, apresentou hoje constitucionalmente, ao Soviet Supremo da URSS, a demissão de seu govêrno, sendo reeleito imediatamente e encarregado de formar o nôvo gabinete.

As duas Câmaras do Soviet Supremo reelegeram por unanimidade, Leonid Breshnev, do cargo de presidente que ocupa desde meio de 1960.

RATIFICAÇÃO

Na sessão foram ratificadas disposições promulgadas pelo "Presidium" do Soviet Supremo em seu anterior Congresso.

CONFIRMAÇÃO

Entre outras disposições, decidiu-se confirmar o "Código Russo de Navegação Aérea" e a abolição da instrução pré-militar nos colégios e escolas técnicas.

DESARMAMENTO

O ponto seguinte foi um relatório sôbre a conferência do desarmamento de Genebra, pelo ministro dos Estrangeiros, Gromyko. (DPA-TRP-DC)

"Modus vivendi" para Berlim deseja Kennedy

NOVA IORQUE e BERLIM — "A política berlinense do presidente John Kennedy tende a buscar um "modos vivendi" na base de um entendimento não consentidor" — escreve o semanário "News Wekk".

Na opinião do mesmo, as propostas norte-americanas para os acessos a Berlim (uma entidade internacional de 13 membros, entre êles dois da Alemanha Ocidental e dois da Oriental), são uma segunda redação feita pelo Departamento de Estado.

PLANOS DE WASHINGTON

A primeira redação — escreve o Semanário — era inaceitável para os russos, enquanto a segunda "satisfaz mais a Moscou, sem mudar os planos anteriores, de Washington".

LIVRO DE OURO

Por outro lado soube-se que o comandante em chefe adjunto das Fôrças norte-americanas na Europa, general Earl Wheeler, assinou hoje o livro de ouro de Berlim, ao terminar a sua viagem de informação à antiga capital alemã.

UNIÃO ESPIRITUAL

Durante as suas conversações, Wheeler, declarou que "Berlim é um fator sólido do Ocidente e que, se bem que esteja isolada geogràficamente, está espiritualmente unida com o mundo livre".

PALAVREADO NULO

Ao mesmo tempo, telegrama de Berlim informa que o presidente do "Rotary Internacional", Joseph Abey (dos Estados Unidos) declarou na antiga capital alemã que "o palavreado do primeiro-ministro soviética Nikita Kruschev sôbre a existência pacífica é nula enquanto continue o muro em Berlim". (DPA-TRP-DC)

A PROPAGANDA AUMENTA AS RENDAS DA NAÇÃO

ÊSTES CARRINHOS TAMBÉM CARREGAM ESCOLAS, ESTRADAS, HOSPITAIS...

Você os vê sempre nos supermercados, nas feiras ou em outros lugares onde você faz suas compras. Êles carregam o seu sabão em pó, os seus produtos enlatados. Êles carregam, também, escolas, hospitais, estradas... tudo o que você está ajudando a construir ao comprar alguma coisa! Quando a fôrça da convicção da Propaganda leva os consumidores a adquirirem êste ou aquêle produto, uma parte apreciável das vantagens da venda dêsse produto pertence aos cofres da Nação, através dos impostos que arrecada.

Provocando mais vendas, a Propaganda aumenta diretamente a participação do próprio Govêrno na prosperidade geral. Assim, quando um pequeno ou grande anunciante se empenha com entusiasmo numa Campanha de Propaganda, os cofres da Nação passam a ter melhores possibilidades de aumentar a arrecadação. Com o aumento da Propaganda, aumentam também as rendas da Nação, tornando possível a construção de mais escolas, de novas e importantes obras públicas, alargando os fabulosos caminhos do progresso do País!

1.ª de uma série de mensagens de esclarecimento público sob os auspícios da

ABP

ASSOCIAÇÃO BRASILEIRA DE PROPAGANDA

NORTE-SUL EMPREENDIMENTOS E ADMINISTRAÇÃO S. A.

RUA MÉXICO, 168 — 10º ANDAR
TEL. 42-3889 — RIO DE JANEIRO

ASSEMBLÉIA GERAL ORDINÁRIA

Ficam convidados os senhores acionistas desta Sociedade para se reunirem em Assembléia Geral Ordinária, que se realizará em sua sede social, na Rua México, 168 — salas 1003/1004, nesta cidade, no dia 30 de abril de 1962, às 17 horas, para deliberarem sôbre os seguintes assuntos:

a) Aprovação do Relatório da Diretoria, Balanço, demonstração da conta Lucros e Perdas, e do Parecer do Conselho Fiscal, com referência ao exercício encerrado em 30 de dezembro de 1961;

b) Eleição de um membro para preenchimento da vaga pela renúncia de um dos diretores;

c) Eleição dos membros efetivos e suplentes para o Conselho Fiscal;

d) Assuntos de interêsse da Sociedade.

Rio de Janeiro, 18 de abril de 1962
AURÉLIO BUARQUE DE HOLLANDA FERREIRA
Diretor-Presidente
APOLLO MIGUEL REZK
Diretor

Cia. de Empreendimentos Comercial e Industrial São Leopoldo

RUA MÉXICO, 168 — Salas 1001/2
TEL. 42-3889 — RIO DE JANEIRO

ASSEMBLÉIA GERAL ORDINÁRIA

Ficam convidados os senhores acionistas desta Sociedade para se reunirem em Assembléia Geral Ordinária, que se realizará em sua sede social, na Rua México, 168 — salas 1001/1002, nesta cidade, no dia 30 de abril de 1962, às 16 horas, para deliberares sôbre os seguintes assuntos:

a) Aprovação do Relatório da Diretoria, Balanço, demonstração da conta Lucros e Perdas, e do Parecer do Conselho Fiscal, com referência ao exercício encerrado em 31 de dezembro de 1961;

b) Eleição da Diretoria e dos membros efetivos e suplentes para o Conselho Fiscal;

c) Assuntos de interêsse da Sociedade.

Rio de Janeiro, 18 de abril de 1962
Pela Diretoria:
MAURICIO AVERBUCH
Diretor Vice-Presidente
APOLLO MIGUEL REZK
Diretor

LOIDE BRASILEIRO

PATRIMÔNIO NACIONAL
RUA DO ROSARIO n.º 1
FRETE E PRAÇAS — Tels.: 31-3329 e 31-2060 — Ramais 26 e 27
Passagens — Térreo — Tel. 31-3304
Informações — Tel. 31-3342

LINHA EUROPÉIA

HOLSWORTHY BEACON
Sairá a 4 de maio para:
Vitória — Barra de Ilhéus — Salvador — Cabedelo — São Vicente — Havre — Londres — Antuérpia — Roterdam — Bremem e Hamburgo

LINHA DO MEDITERRÂNEO

GUANABARA
Sairá a 13 de maio para:
Vitória — Salvador — São Vicente — Casablanca — Gibraltar — Barcelona — Marselha — Nápoles — Livorno e Gênova

LINHA AMERICANA
SAIDAS DE SANTOS

CABO SÃO ROQUE
Sairá a 8 de maio para:
Angra dos Reis — Rio — Vitória — Barra de Ilhéus — Salvador — Trinidad — Everglades e Nova Iorque

TURIAÇU
Sairá a 2 de maio para:
Angra dos Reis — Rio — Vitória — Trinidad — San Juan — Tampico e Nova Orleans

LINHA AMERICANA
SAIDAS DO RIO

CABO SÃO ROQUE
Sairá a 10 de maio para:
Vitória — Barra de Ilhéus — Salvador — Trinidad — Everglades e Nova Iorque

TURIAÇU
Sairá a 4 de maio para:
Vitória — Trinidad — San Juan — Tampico e Nova Orleans

AVISO

Qualquer alteração nas datas de saídas dos navios será publicada neste local.

Pereira Júnior-Cereais S. A.

RELATÓRIO DA DIRETORIA

Senhores Acionistas:

De conformidade com os dispositivos legais, submetemos à vossa apreciação o Balanço Geral, a conta de Lucros e Perdas e demais contas referentes ao exercício encerrado em 30 de dezembro de 1961, bem como o Parecer do Conselho Fiscal, ficando inteiramente às vossas ordens para prestar-lhes todos os esclarecimentos que nos forem solicitados.

Rio de Janeiro, 21 de março de 1962. — As.) RACHEL KAFFEL, Diretor-Presidente — JOSÉ COELHO PEREIRA, Diretor-Tesoureiro — ERNANI ROSAES, Diretor-Administrativo — PAULO HUGO COELHO PEREIRA, Diretor-Comercial — AMARO LEITE RIBEIRO, Diretor-Assistente.

BALANÇO GERAL

PERIODO: 1-1-61 A 30-12-61

ATIVO

	Cr$	Cr$
10 — DISPONÍVEL		
1001 — Caixa	450.627,30	
1002 — Bancos	48.304.021,00	48.763.648,30
11 — REALIZÁVEL		
1101 — Mercadorias	200.283.691,90	
1102 — Duplicatas a Receber	11.554.545,20	
1103 — Contas Correntes	2.645.941,90	
1104 — Cauções	1.762.778,80	
1105 — Depósitos p/Diversos Fins	172.687,60	216.419.645,40
12 — IMOBILIZADO		
1201 — Móveis e Utensílios	460.298,80	
1202 — Instalações	917.256,20	
1203 — Veículos	682.505,00	
1204 — Edifício da Bôlsa	20.000,00	
1205 — Apólices	14.588.773,20	
1206 — Ações	276.250,00	
1207 — Obrigações de Guerra	1.208.276,50	
1208 — Empréstimo Compulsório - I. Renda	3.642.709,40	
1209 — Empréstimo Compulsório - Petrobrás	3.200,00	
1210 — Cotas	500.000,00	21.308.268,10
14 — COMPENSATIVO		
1401 — Ações Caucionadas		500.000,00
		286.982.561,80

PASSIVO

	Cr$	Cr$
20 — INEXIGÍVEL		
2001 — Capital	50.000.000,00	
2002 — Fundo de Reserva Legal	3.298.790,90	
2003 — Fundo de Reserva Especial	1.535.441,00	
2004 — Fundo p/ Garantia de Dividendos	767.720,50	
2005 — Fundo p/ Devedores Duvidosos	1.155.454,50	
2006 — Fundo p/ Aumento de Capital	12.629.312,00	69.386.718,90
21 — EXIGÍVEL		
2101 — Fornecedores	162.761.384,70	
2103 — Contas Correntes	10.233.248,60	
2104 — Títulos Descontados	1.777.358,70	
2106 — Obrigações a Pagar	12.500.000,00	
2108 — Bancos — c/ Empréstimos	20.000.000,00	207.271.992,00
22 — TRANSITÓRIO		
2201 — Lucros e Perdas		9.823.850,90
23 — COMPENSATIVO		
2301 — Caução da Diretoria		500.000,00
		286.982.561,80

Rio de Janeiro, 30 de dezembro de 1961. — As.) RACHEL KAFFEL, Diretor-Presidente — JOSÉ COELHO PEREIRA, Diretor-Tesoureiro — ERNANI ROSAES, Diretor-Administrativo — PAULO HUGO COELHO PEREIRA, Diretor-Comercial — AMARO LEITE RIBEIRO — Diretor-Assistente — ISAAC PAMPULIM BAUDOUIN, Contador — Reg. C.R.C. — GB. n.º 5.905.

LUCROS E PERDAS

PERIODO: 1-1-61 A 30-12-61

DÉBITO

	Cr$	Cr$
1201 — Móveis e Utensílios 10% s/ Cr$ 511.443,10		51.144,30
1202 — Instalações 10% s/ Cr$ 1.019.173,60		101.917,40
1203 — Veículos 20% s/ Cr$ 853.131,30		170.626,30
1502 — Despesas Gerais		6.235.109,60
1503 — Remunerações e Indenizações		21.065.235,20
1504 — Impostos e Taxas		22.088.770,80
1505 — Despesas Financeiras		6.158.551,40
1506 — Eventuais Passivos		103.731,80
2005 — Fundo p/ Devedores Duvidosos 10% s/ Cr$ 11.554.545,20		1.155.454,50
Saldo à disposição da Assembléia Geral		
1959	1.461.025,00	
1960	12.283.527,90	
	13.744.552,90	
1961 — Prejuízo	3.920.702,00	9.823.850,90
		66.954.392,20

CRÉDITO

	Cr$
Saldo do exercício anterior	13.744.552,90
2202 — Mercadorias — c/ Resultado	47.431.983,70
2403 — Juros	381.921,40
2405 — Dividendos	21.500,00
2406 — Eventuais Ativos	4.674.522,70
2005 — Fundo p/ Devedores Duvidosos	699.911,50
	66.954.392,20

Rio de Janeiro, 30 de dezembro de 1961. — As.) RACHEL KAFFEL, Diretor-Presidente — JOSÉ COELHO PEREIRA, Diretor-Tesoureiro — ERNANI ROSAES, Diretor-Administrativo — PAULO HUGO COELHO PEREIRA, Diretor-Comercial — AMARO LEITE RIBEIRO — Diretor-Assistente — ISAAC PAMPULIM BAUDOUIN, Contador — Reg. C.R.C. — GB. n.º 5.905.

PARECER DO CONSELHO FISCAL

O Conselho Fiscal de PEREIRA JUNIOR — CEREAIS S/A, tendo examinado o Balanço e contas de Lucros e Perdas, referentes ao exercício de 1961, e tendo-os encontrado em ordem, é de parecer que merecem ser aprovados pela Assembléia Geral.

Rio de Janeiro, 19 de março de 1962. — As.) **Adriano Rodrigues Coelho — Lucilio Dias Carvalho Braga — Arnaldo Ferreira Ramos.**

Conclusões da 1a. página

'Ranger IV'...

ceu... de um rádio a baterias, que deverá "apagar-se" antes de o veículo ter atingido a Lua.

Um impacto na Lua significará que a nave espacial norte-americana viajou quase 368 mil km, através de várias fôrças da atmosfera e espaço, e atingiu um alvo móvel de 3.456 km. de diâmetro. O lançamento do "Ranger" por um poderoso foguete foi quase perfeito, com uma precisão talvez ainda não igualada nas atividades espaciais norte-americanas. Esse impacto, segundo os cientistas do Laboratório de Propulsão a Jato, Flórida, representará "um tremendo êxito de orientação".

EXPLODIU NO AR

Um projetil balístico "Pershing", do Exército, explodiu ontem, no ar pouco depois de ser lançado em trajetória projetada sôbre o Atlântico. O projetil saiu de sua plataforma de lançamento ao meio-dia. Menos de um minuto depois, entretanto, explodiu em pedaços. O restos incendiados caíram no oceano a pouca distância de Cabo Canaveral, de onde foi disparado. Os navios de recuperação foram apressadamente à zona a fim de recuperar alguns dos restos e determinar, provàvelmente, as causas do ocorrido.

O foguete de combustível sólido havia tido êxito em 28 de 32 tentativas anteriores a de hoje. O "Pershing", que terá um alcance de mais de 640 quilômetros", substituirá o "Redstone" que tem agora o Exército como parte das fôrças defensivas do mundo livre na Europa, para fins dêste ano.

Paraíba:...

de adequação da Lei ao justo e ao humano.

LUTA EXTREMADA

Afirmando que a luta extremada já é um fato existente em todo o Nordeste, o sr. Pedro Gondim lembrou aos srs. João Goulart e Tancredo Neves que "inteirados da situação do país, não desconhecem Vossas Excelências a gravíssima crise social que, embora sendo de todo o Nordeste, explode em nossa pequena Paraíba. Quatro incidentes marcados de sangue irmão, onde não faltou sequer a figura covarde e hedionda da emboscada, extremaram a luta de classe entre os humildes camponeses e os senhores da terra".

SITUAÇÃO IMPREVISÍVEL

Enquanto a nota era expedida pelo governador Pedro Gondim, o clima de calmaria tensa prosseguia em todo o Estado, visando sobretudo a passeata que as Ligas Camponesas programaram para o próximo dia 1º de maio.

Sem que se saiba verdadeiramente a posição do IV Exército em relação à marcha programada, os líderes camponeses afirmam que, após ter recuado da passeata anterior para evitar incidentes graves, farão a do próximo dia 1º com ou sem a aprovação da tropa do IV Exército.

Círculos chegados aos proprietários de terra, contudo, afirmam que a determinação dos camponeses é de conseqüências imprevisíveis, uma vêz que contam com a fôrça federal para conter qualquer ameaça às suas propriedades e, caso êsse apoio não venha, estão dispostos a reagir à violência também com a violência.

Carta do Leitor

(Conclusão da 4ª pág.)

cluídos como "assistentes de administração", na tabela fantasmagórica de extranumerários da COFAP, os escreventes dactilógrafos referência 23 Antônio da Silva Leite, Francisco Martins Jorge, Garibaldino Boeira e Gracinda dos Santos, que haviam sido mandados pelo DASP, no enquadramento provisório do antigo Ministério do Trabalho, Indústria e Comércio, na sua classe de escriturário com o nível 10. Observe-se que a classe de assistentes de administração começa no nível 14.

3 — Para evidenciar as incríveis proporções do ataque desferido contra a receita nacional pela ilegal retificação do quadro de extranumerários da COFAP, basta confrontar a cifra de 169 "assistentes de administração" introduzidos nesse quadro pelo Decreto 51.446 com os efetivos de assistentes de administração dos ministérios: [illegible]

[illegible]

Peronistas...

peronistas e comunistas, e que o Executivo espera a necessária chancela do Congresso, quando êste se voltar a reunir. Na aplicação do decreto, o general Victor Cordes, comandante do grupo do 4.º Regimento, com base em Rosário, será o comissário federal em Santa Fé. Em San Luís, o general Jorge Naveiro assumiu a chefia do govêrno provincial, o que o governador Pragine Niveiro classificou de "ato inconcebível de atropêlo militar".

O DECRETO

O decreto anulando as eleições provinciais e municipais realizadas na Argentina desde fins de 1961 tem a assinatura do presidente José Maria Guido e de seu ministro interino do Interior, Ernesto Lanusse, titular da pasta da Defesa. A medida faz referência específica às eleições de 17 de dezembro de 1961, de 4 e 14 de janeiro dêste ano, de 25 de fevereiro e de 18 de março, sempre na ordem provincial e municipal, afirmando que deram causa a uma crise constitucional.

Acrescenta em seguida que partidos políticos com diversos nomes, mas todos notòriamente identificados com o "justicialismo", ou peronismo, proscritos por leis ou decretos anteriores, "introduziram uma profunda alteração no processo eleitoral". Afirma, a seguir, que mesmo que êsses agrupamentos tenham obtido reconhecimento judicial com base em documentos formais apresentados perante os tribunais eleitorais, logo se puseram fora da organização legal dos partidos políticos, reconhecendo serem continuadores de grupos proscritos.

NOVA ELEIÇÃO

Expressa, também, o decreto de Guido a opinião do Executivo de que "em momento adequado" o povo da República deve ter a oportunidade de escolher seus representantes em eleições que não possam ser impugnadas, com participação dos partidos políticos democràticamente organizados dentro do marco da lei.

Declara, finalmente, que o Executivo não vacila em assumir a responsabilidade pela decisão, mas que confia em que o Congresso adotará as medidas necessárias, aceitando o espírito do decreto, seus fundamentos legais e "a urgência de preservar a ordem".

"LINHA DURA"

Há indícios de que várias guarnições do interior do país mudaram de opinião e agora apóiam unânimemente a "linha dura" frente ao problema peronista. O general Juan Bautista Loza, nomeado secretário do Exército após os graves fatos de sábado, continua mantendo-se por ora à frente da tropa e dispôs o aquartelamento de 50 por cento de todos os efetivos.

Ademais, há persistentes informações de que alguns oficiais [illegible] foram conduzidos em aviões da Fôrça Aérea às guarnições das províncias Entre Rios e Corrientes. (UPI-DPA-TRP)

Moss: promoção.

tica, brigadeiro Clóvis Travassos, informando-o de tudo.

CONCILIAÇÃO

Surgiu então a fórmula de conciliação: a promoção do brigadeiro Grum Moss, que o gabinete do ministro da Aeronáutica defendeu a todo custo, seria publicada nesta ou na próxima semana. Em troca, alguns dos mais importantes comandos da tropa da Fôrça Aérea deixariam de ser confiados à oficiais simplesmente ligados ao ministro e passariam à oficiais do grupo legalista.

Entre outras no interior, foram imediatamente acertadas as alterações nos comandos da Base Aérea do Galeão, Base Aérea de Santa Cruz e 3ª Zona Aérea.

A concretização dêsses entendimentos de bastidores terá sua fase final iniciada ainda no fim desta semana; após ter todos os decretos assinados, [illegible] determinou, até sexta-feira, a publicação da promoção do brigadeiro Grum Moss. Após isso e com a separação de um bom período de tempo, os demais decretos, alterando comandos, serão publicados.

NÔVO MINISTRO

A par da confirmação da alteração dos comandos, insistentes rumôres começaram a rondar os círculos armados do ar, falando da próxima substituição do brigadeiro Clóvis Travassos à frente da Pasta.

Entre outros motivos que indicavam o não afinamento do ministro com a Presidência da República, surgiu o problema da promoção do brigadeiro Grum Moss e, ainda na semana passada, nota do Palácio do Planalto falava no afastamento "de todos os ministros, sem qualquer exceção".

Desde então, falou-se na substituição do brigadeiro Clóvis Travassos e dois nomes surgiram com possibilidades maiores: brigadeiros Reinaldo Carvalho e Corrêa de Melo. O primeiro com mais possibilidade, por ser o major-brigadeiro número um e ter livre trânsito em tôdas as áreas de pensamento político da FAB. O segundo, todavia, está sendo articulado por elementos ligados ao ex-presidente Juscelino Kubitschek, de quem, aliás, já foi ministro.

Portuguêses...

da que Cabral trazia consigo por ocasião do descobrimento. A imagem original se encontra na Vila Belmonte, terra natal do navegador. A reprodução foi executada em pedra de Ançã.

Em Pôrto Seguro, amanhã, será celebrada, pelo bispo de Guarda uma missa campal, no mesmo local onde frei Henrique de Coimbra, no ano de 1500, rezou a Primeira Missa.

COMEMORAÇÕES

Além da repetição da cerimônia da Primeira Missa, em Pôrto Seguro, que se constituirá no ponto alto das comemorações do descobrimento do Brasil, será realizada uma cerimônia no Liceu Literário Português, no Rio, durante a qual será lida, na íntegra, a carta que o escrivão Pero Vaz de Caminha endereçou ao rei d. Manuel, por ocasião da descoberta.

A comitiva portuguêsa que acompanha a imagem de Nossa Senhora da Esperança é integrada, além do engenheiro Vaz Pinto e do bispo de Guarda, pelos presidentes das Câmaras Municipais de Guarda e membros do clero. Uma caravana brasileira seguirá amanhã para Salvador, tendo à frente o sr. Paulo Sampaio, presidente da Panair, para encontrar-se com a comitiva portuguêsa.

NÔVO MEMBRO DA ACADEMIA NACIONAL DE MEDICINA É MÉDICO DO HSE

Tomará posse, na qualidade de membro-titular da Academia Nacional de Medicina, o professor AARÃO BURLAMAQUI BENCHIMOL, Chefe do Serviço de Cardiologia do Hospital dos Servidores do Estado.

A solenidade realizar-se-á, no dia 26 de abril do corrente, às 21 horas, na sede social daquela entidade, à Av. General Justo, 365.

Tendo em vista as qualidades técnicas, científicas, morais e humanas do nôvo acadêmico, é certo comparecer ao ato um grande número de colegas, amigos e admiradores.

Brasil...

(Conclusão da 9ª pág)

que nos visitou nos últimos doze anos.

BRASIL — Castilho; Djalma Santos, Belini, Jurandir e Altair; Zito (Zèquinha) e Mengálvio (Benè); Garrincha, Coutinho, Vavá), Pelé (Amarildo) e Pepe (Zagalo).

PARAGUAI — Aguillar (Mageyrever); Nunez, Monin, Bobadilla (Calonga), Monges; Infram e Diogenes Martinez; Cecílio Martinez, Ferreira, Cabrera (Rodriguez), Gonzalez (Geraldo Nunez).

CORTES

Ontem, durante o jôgo, comentava-se que a Comissão Técnica cortaria, hoje, os seguintes jogadores: Nei (Corintians), Aldemar (Palmeiras), De Sordi (São Paulo), Germano (Flamengo) e Laércio (Santos).

ORGANIZAÇÃO MARA DE OBRAS E INDÚSTRIA S. A.

ASSEMBLÉIA GERAL ORDINÁRIA

CONVOCAÇÃO

São convidados os senhores acionistas da ORGANIZAÇÃO MARA DE OBRAS E INDÚSTRIA S. A., a se reunirem em Assembléia Geral Ordinária, a realizar-se no dia 30 de abril de 1962, na sede social, na Avenida Presidente Vargas n. 509 — 20º andar, a fim de tomar conhecimento do relatório da Diretoria, balanço, contas, parecer do Conselho Fiscal, ratificação de atos da Assembléia Geral Extraordinária de 12 de março de 1962, bem como deliberar sôbre qualquer assunto que interesse aos fins da presente convocação. Acham-se à disposição dos senhores acionistas, no endereço acima, os documentos a que se refere o art. 99 da Lei das Sociedades Anônimas.

Rio de Janeiro, 27 de março de 1962

JOSÉ SALLES TAVARES
Diretor-Gerente

AGRO COLONIZADORA INDUSTRIAL S. A.

ASSEMBLÉIA GERAL ORDINÁRIA

CONVOCAÇÃO

São convidados os senhores acionistas da AGRO COLONIZADORA INDUSTRIAL S. A., a se reunirem em Assembléia Geral Ordinária, a realizar-se no dia 30 de abril de 1962, na sede social, na Avenida Presidente Vargas n. 509 — 20º andar, a fim de tomar conhecimento do relatório da Diretoria, balanço, contas, parecer do Conselho Fiscal, bem como deliberar sôbre qualquer assunto que interesse aos fins da presente convocação. Acham-se à disposição dos senhores acionistas, no endereço acima, os documentos a que se refere o art. 99 da Lei das Sociedades Anônimas.

Rio de Janeiro, 27 de março de 1962

JOSÉ SALLES TAVARES
Presidente

EMPRÊSA DE ARMAZÉNS GERAIS CARANGOLA S.A.

EM LIQUIDAÇÃO

ASSEMBLÉIA GERAL EXTRAORDINÁRIA

Convidam-se os senhores acionistas para uma Assembléia Geral Extraordinária, a se realizar no dia 4 de maio de 1962, às 10 horas, na sede social, na Rua Beneditinos n. 26, 2º andar, para tomar conhecimento e deliberar sôbre uma proposta dos Liquidantes à Assembléia Geral para — usando da faculdade prevista na letra "g" do artigo 105 do Decreto-Lei n. 2.627, de 26 de setembro de 1940 — fazer cessar o estado de liquidação, repondo a Sociedade em sua vida normal. A seguir, se aprovada dita proposta, para tomar conhecimento e deliberar sôbre uma proposta de reforma dos estatutos sociais. Os senhores acionistas para tomarem parte na Assembléia Geral deverão fazer o depósito de suas ações na sede social, até três dias antes da data marcada para a realização da mesma.

Rio de Janeiro, 23 de abril de 1962
Armando Campos Lopes
Amílcar Vieira da Silva
Liquidantes

'Cafajestes' exibido na ABI pela polícia

Apesar de estar «sub-judice», o filme «Os Cafayestes» foi exibido para noventa pessoas escolhidas, ontem, pela manhã, por determinação do sr. Newton Marques Cruz, chefe de Polícia, abrindo um precedente do qual o ator e produtor Jecê Valadão pretende aproveitar-se, mostrando-o em exibições particulares.

Para que a ordem do sr. Newton Marques Cruz fôsse cumprida, os policiais retiraram o filme da emprêsa distribuidora Herbert Richers à fôrça e sob ameaças, intimando a funcionária que não queria entregá-lo, alegando que estava «sub-judice».

NÃO AGRADOU

O filme "Os Cafajestes" não agradou à maioria dos presentes à ABI, principalmente devido à fraqueza do argumento e ao desempenho de alguns atores. A cena de nudismo no banho de mar também mereceu restrições, ressaltando os moralistas que não tem nenhum valor artístico.

Os repórteres policiais que assistiram "Os Cafajestes" consideraram-no um filme incapaz de impressionar a juventude, não passando de uma "curra" mal filmada. Superiores a êste filme como "escola de crime" estão "Rififi", "Os Amantes", "A Doce Vida" e muitos outros. O único setor do filme elogiado foi a música, bem adaptada às diversas cenas.

PRECEDENTE

O ator e produtor Jecê Valadão, que compareceu à ABI, disse à reportagem que o diretor do Serviço de Censura, Elpídio Reis, comissário Nicanor de Almeida e o delegado Cecil Borer retiraram o filme à fôrça da emprêsa distribuidora "Herbert Richers", ameaçando a funcionária que não quis entregá-lo porque se encontra "sub-judice".

"Os Cafajestes", segundo Jecê Valadão, está sendo exibido normalmente em outros Estados, não se compreendendo a apreensão feita pela Polícia carioca, a conselho do Cardeal Dom Jaime Câmara, de vez que vários filmes estrangeiros mais fortes e com expressões pornográficas tiveram sempre o beneplácito das autoridades.

O precedente aberto com a exibição de "Os Cafajestes" na ABI, ordenada pelo sr. Newton Marques Cruz, chefe de Polícia, irá ser aproveitado pelo sr. Jecê Valadão que pretende mostrá-lo a diversas categorias sociais.

Aumentou 10% em 61 o consumo de energia

O consumo industrial de energia elétrica, na Guanabara, aumentou em mais de 10%, no ano passado, com relação a 1960, enquanto o consumo global, neste Estado e em 17 municípios fluminenses, teve um aumento de 8,3%.

O relatório de 1961 da Rio Light, publicado no fim da semana passada, informa que, durante o ano, foram vendidos cêrca de 250 milhões de kwh mais do que em 1960 e que o número de consumidores na área servida pela emprêsa, teve um aumento superior a 24 mil, ultrapassando 728 mil.

EVOLUÇÃO

Em 1961, o consumo industrial cresceu em proporção maior do que o residencial: êste aumentou 9,8% enquanto o comercial aumentou 7,8%. O fato atesta o ritmo crescente do desenvolvimento da indústria na Guanabara.

Afirma a Light que êsses resultados foram alcançados a custa de uma verdadeira batalha pela obtenção de recursos financeiros. Um pedido de reajustamento das tarifas, baseado em lei de 1958, está há cêrca de 14 meses nas mãos das autoridades, não tendo sido, até agora, despachado. Além disso, as dívidas governamentais (consumo de luz e fôrça) já andavam pelos Cr$ 743 milhões, em dezembro passado.

A concessionária — diz o relatório — conseguiu mobilizar e despender na melhoria dos serviços, em 1961, recursos da ordem de Cr$ 1.165 milhões, elevando a Cr$ 7.699 milhões as inversões dos últimos cinco anos. Para isso, porém, foi obrigada a lançar mão de tôdas as disponibilidades, inclusive e novamente não distribuindo um tostão aos acionistas.

Em conseqüência das obras realizadas, não só foi possível garantir o aumento do consumo geral como elevar para 761 kwh, contra 730 kwh, em 1960, o consumo per capita na área da Light, onde já é 262% maior do que o consumo per capita no conjunto do país.

Em meados dêste ano será inaugurada a Usina de Ponte Coberta, com potência de 100 mil kw, para cuja construção o BNDE contribuiu com um financiamento de Cr$ 1.200 milhões. Êsse financiamento foi feito, sob a forma de participação societária, tornando-se o Banco acionista, com direito a voto, da Rio Light.

Nôvo satélite russo nos céus: Cosmo Três

MOSCOU — Poucas horas após o lançamento do foguete lunar norte-americano, a agência de notícias "Tass" anunciou o colocação, ontem, em órbita, pela União Soviética, de um nôvo satélite, denominado "Cosmo Três", que estaria realizando a volta em tôrno da Terra em apenas, 93,8 minutos e seguindo quase, exatamente, o curso anteriormente previsto.

Informes da capital russa dizem que os instrumentos postos a bordo do satélite estão funcionando impecàvelmente, transmitindo os dados julgados indispensáveis, por intermédio da aparelhagem científica e dispositivos existentes no seu interior para medições de vôos orbitais.

SÓ MÁQUINAS

Forneceu, ainda, a agência "Tass" esclarecimentos afirmando que a bordo do satélite não viajam sêres vivos, mas, sòmente, aparelhos e que o "Cosmos Três" circundará a Terra a 229 quilômetros de distância — em seu ponto mais próximo — e a 720 em sua maior distância.

SÔBRE A GUANABARA

Segundo os cálculos dos cientistas russos, passará o "Cosmos Três", nas próximas horas, várias vêzes sôbre o México, Nova Iorque, Addis Abeba, Melbourne, Pretoria e Djacarta, e às 16,04 horas sôbre o Rio de Janeiro.

Ministro da Bolívia chega hoje

O ministro do Exterior da Bolívia, sr. José Fellman Velarde, chegará hoje, possivelmente às 17,45 horas, ao Aeroporto do Galeão, a fim de debater aspectos da política sul-americana com o ministro San Tiago Dantas.

Acompanham o sr. José Fellman o sr. Álvaro Perez del Castillo, embaixador especial e presidente do Lóide Aéreo Boliviano, e o ministro Raul Gainsborg Viana, chefe do cerimonial do Ministério das Relações Exteriores da Bolívia.

PROGRAMA

O programa previsto para a visita do ministro José Fellman Velarde é o seguinte:

Hoje, às 17,45 horas — Chegada ao Aeroporto do Galeão (hora a ser confirmada) Noite livre

Amanhã, pela manhã — Reunião de trabalho no Itamarati; à tarde — reunião de trabalho no Itamarati; 20,30 horas — jantar oferecido pelo ministro do Exterior do Brasil, no Itamarati.

Dia 27, sexta-feira, pela manhã — partida para Brasília (hora a ser confirmada); visita ao senhor presidente da República; visita ao senhor presidente do Conselho de Ministros; à tarde — regresso ao Rio de Janeiro.

Dia 28, sábado, pela manhã — reunião de trabalho no Itamarati; 19 horas — recepção oferecida pelo ministro do Exterior da Bolívia.

GUIA de FILMES

Hoje:

17,30 — Desenhos
18,30 — Jim das Selvas
21,45 — O irresistível Tab Hunter

assista pela TV-RIO

CONCLUSÕES DA PÁGINA 10

Jardim vai...

rada de terra que está sendo efetuada por uma frota de cinqüenta caminhões da SURSAN.

O material retirado do morro do Querosene está sendo transportado para o atêrro do Flamengo. O engenheiro Barata acredita que em tempo recorde será concluído o desmonte do Querosene que constará de duas etapas: a primeira, que já está quase concluída é a do afastamento do perigo e a segunda será a consolidação do serviço efetuado para evitar novos desabamentos no futuro.

Vacina Sabin

Isidro, 52; 8º) Visconde de Santa Isabel, 56; 9º) Amaro Cavalcanti, 125; 10º) Ministro Edgar Romero, 294 — Madureira; 11º) Leopoldina Rêgo, 754 — Penha; 12º) Cândido Benício, 791 — Jacarepaguá; 13º) Praça Cecília Pedro — Bangu; 14º) Augusto de Vasconcelos, 254 — Campo Grande; 15º) Senador Camará, 56 — Santa Cruz; 16º) Avenida Paranaguá, 435 — Ilha do Governador.

Exposição...

rena) mostra como são elaborados os programas de educação pelo rádio, redigidos por uma equipe de técnicos especializados e espalhadas, atualmente, em mais de 80 emissoras do país.

O ISEB, INEP, INL, Museu Nacional de Belas Artes, Museu Histórico Nacional, Serviço Nacional de Teatro apresentam publicações especializadas bem como a Campanha de Defesa do Folclore Brasileiro.

CPI inicia amanhã as apurações

BRASÍLIA — O deputado Petronilo Santacruz (PSD — Pernambuco) informou, ontem, que a Comissão Parlamentar de Inquérito, que preside, incumbida de apurar as relações entre a Bates do Brasil S. A., Fábrica de Papel Iguaçu S. A., Brancal S. A. Mineração e Comércio, companhia Indústrias Brasileiras Tortela e Sackraft Industrial de Celulose do Nordeste Ltda., ouvirá, amanhã, na Câmara dos Deputados o primeiro depoente, sr. Eutíquio Osório de Albuquerque, diretor superintendente da segunda das referidas emprêsas.

Acrescentou o parlamentar do PSD que já estão sendo ultimadas as providências para o rápido funcionamento daquela investigação parlamentar, criada e instalada por solicitação de 122 deputados federais afirmando que "iremos até o fim dessas apurações".

Antônio Baby na RFF S/A

Foi eleito para o Conselho da Rêde Ferroviária Federal o senhor Antônio Baby, um dos mais destacados líderes ferroviários do Paraná, que conta com muitos anos de serviço às ferrovias do país: começou como simples guarda-freios na antiga Estrada de Ferro São Paulo-Rio Grande e, depois, foi conferente na Rêde de Viação Paraná-Santa Catarina, passando em seguida a telegrafista e aposentando-se como agente de Estação.

Atualmente, o sr. Antônio Baby é deputado federal pelo Paraná, ocupando a 4.ª Secretaria da Câmara, cargo para que foi indicado por sua bancada, a do PTB. Anteriormente, fôra vereador na cidade paranaense de União da Vitória e deputado estadual.

'Juiz não reconheceu fraudes no IAPETC'

— Não é verdade que o titular da 1ª Vara da Fazenda Pública, juiz Castro Cerqueira, ao conceder a liminar ao mandado de segurança impetrado pelo sr. Erasmo Tenório da Silva, presidente da Associação dos Funcionários do IAPETC, tenha reconhecido fraudes no mesmo Instituto — disse ontem o sr. Danilo Merquior, membro do Conselho Administrativo da autarquia, contestando as declarações prestadas à imprensa pelo impetrante.

— A medida concessória do magistrado foi no sentido de suspender a penalidade administrativa de 90 dias, imposta àquele servidor, até que seja apreciado o mérito, o que, naturalmente, fará, após ouvido o Instituto sôbre o mandado impetrado — acrescentou.

NÃO HÁ NOVIDADE

Reafirmou o ex-presidente do IAPETC que não há, realmente, em tudo que vem sendo propalado pelo sr. Erasmo Tenório, nenhuma novidade, porquanto a matéria é a mesma publicada há um ano atrás, com base em relatório da prestação de contas do exercício de 1960, que estranhamente, subvertendo a hierarquia na Previdência Social, foi denunciada, quando, ainda, "sub-judice". "Deve-se ressaltar que o atual colegiado do IAPETC começou sua gestão em 5 de dezembro de 1960, daí concluir-se que o pretender envolver os seus atuais componentes numa administração que não fizeram, só poderia ocorrer por maldade, que encontraria justificativa em interêsses ilegítimos, por isso mesmo contrariados" — frisou.

— De minha parte, sinto-me tranqüilo de que a verdade surgirá no devido tempo. Sirvo-me da oportunidade que me é oferecida pela fidalguia do tradicional DIARIO CARIOCA, para advertir ao funcionário faltoso, para que compareça à Comissão de Inquérito, pois caso contrário estará agravando a sua situação de indisciplina, vez que o juiz, ao conceder a liminar, não o eximiu de cumprir o dever de responder ao inquérito, regularmente instaurado, para apurar a verdade.

O INQUÉRITO

Revelou, a seguir, o sr. Danilo Merquiór, que a abertura do processo administrativo corresponde ao impositivo legal (Estatuto dos Funcionários Públicos) que determina à autoridade que tendo ciência de irregularidades instaure o competente inquérito.

Quanto à penalidade que foi aplicada ao funcionário Erasmo Tenório, "ela não decorre do fato em si do funcionário ter representado, porque o direito de representação está acolhido na Carta Magna do país, mas, sim, porque, não tendo obedecido à sistemática de hierarquia, que a lei impõe, subverteu-a, diretamente ao presidente da República.

Desconheceu o servidor, assim agindo ilìcitamente a existência do Conselho Administrativo, do DNPS e, por fim, até o ministro do Trabalho e Previdência Social, caracterizando com êsse procedimento, iniludìvelmente, uma indisciplina" — concluía o sr. Danilo Merquiór.

Aluísio Alves no Rio para liberar verba

Confessando-se "desinformado" da situação política nacional, pois se encontra há quatro meses afastados dos principais centros políticos, o governador Aluísio Alves, do Rio Grande do Norte, chegou ontem ao Rio para conseguir a liberação de verbas do Fundo do Trigo.

O Rio Grande do Norte aguarda com grande interêsse o desenvolvimento dos planos da SUDENE e do programa da "Aliança para o Progresso", pois vários esquemas da administração do governador Aluísio Alves estão baseados nestes recursos.

SESI E GOVÊRNO ESTADUAL ASSINAM CONVÊNIO EM PROL DO ENSINO PRIMÁRIO

Presentes pelo SESI o dr. José Ignácio Caldeira Versiani e o dr. Ribas Carneiro, da Diretoria Regional

De há muito vem o SESI Regional do Estado da Guanabara procurando solucionar o problema do ensino primário, com a instalação de ESCOLAS PRIMÁRIAS nos diferentes pontos da cidade. Hoje, o SESI Guanabarino mantém 15 ESCOLAS PRIMÁRIAS em funcionamento. A tendência à expansão vem sendo estimulada e animada sob todos os aspectos.

Na semana passada, o Govêrno Estadual e o SESI Regional assinaram um convênio, através do qual o SESI recolheu à FUNDAÇÃO OTÁVIO MANGABEIRA — 30 (trinta) milhões de cruzeiros para que, na forma da lei, todos os filhos dos trabalhadores na indústria, nos transportes e pesca tenham instrução primária gratuita.

A vigência do convênio é relativa ao exercício de 1962, de modo que, êste ano, as indústrias locais que estiverem quites com o SESI obterão uma redução de mil cruzeiros por filho de empregado seu matriculado nos estabelecimentos de ensino do Estado.

As emprêsas que desejarem quaisquer esclarecimentos sôbre o assunto poderão dirigir-se diretamente ao DEPARTAMENTO REGIONAL DO SESI ou à FEDERAÇÃO DAS INDÚSTRIAS DO ESTADO DA GUANABARA.

Na foto, o dr. JOSÉ IGNÁCIO CALDEIRA VERSIANI, diretor-regional em exercício, do SESI, assinando o convênio, vendo-se ainda o dr. RIBAS CARNEIRO, diretor-secretário da mesma Instituição, e o senhor governador do Estado.

CONVÊNIO

"O SERVIÇO SOCIAL DA INDÚSTRIA (SESI) — Departamento Regional do Estado da Guanabara, com sede nesta cidade, na Rua Santa Luzia, 735 — 6.º andar, neste ato representado pelo seu diretor, sr. José Ignácio Caldeira Versiani, aqui denominado simplesmente SESI, resolve, por êste instrumento, com a FUNDAÇÃO OTÁVIO MANGABEIRA, pessoa jurídica de direito privado, com sede nesta cidade, à Avenida Erasmo Braga n.º 118, 11º andar, conjunto 13, neste ato representada pelo seu presidente, dr. Otávio Borgerth Teixeira, aqui denominada simplesmente FUNDAÇÃO, firmar o presente convênio, a fim de cooperar com as emprêsas industriais sujeitas ao cumprimento do disposto no art. 168, inciso III, da Constituição Federal, obedecidas as cláusulas e condições seguintes:

PRIMEIRA: — O SESI delega à FUNDAÇÃO a incumbência de aplicar os recursos a que se refere a cláusula segunda, no custeio de construção de prédios escolares, de acôrdo com os locais e a orientação que forem fixados pela Secretaria Geral de Educação e Cultura do Estado da Guanabara, inclusive no tocante ao contrôle das obras, prédios êsses que passarão à plena propriedade do referido Estado.

SEGUNDA: — O SESI recolhe neste ato, na conta da FUNDAÇÃO OTÁVIO MANGABEIRA, no Banco do Estado da Guanabara S.A., a quantia de ...... Cr$ 30.000.000,00 (trinta milhões de cruzeiros), segundo se verifica da segunda via do depósito efetuado e neste ato entregue à FUNDAÇÃO.

TERCEIRA: — A FUNDAÇÃO, tendo recebido a quantia a que se refere a cláusula anterior, obriga-se a conceder a tôdas as emprêsas industriais, contribuintes do SESI, a redução de um mil cruzeiros (Cr$ 1.000,00), por aluno, sôbre a contribuição, no corrente exercício, a que as mesmas estão obrigadas a indenizar o Estado, para cumprimento do disposto no Decreto 50.423, de 8 de abril de 1961, prevalecendo tal redução apenas para as emprêsas que estiverem quites com o SESI, mediante prova de quitação por êste fornecida.

QUARTA: — Assina o presente convênio, como interveniente e em sinal de concordância com o que nêle se estipula, o Govêrno do Estado da Guanabara por seu Representante devidamente credenciado.

QUINTA: — O presente convênio começa a vigorar no corrente exercício de 1962".

Assinaram o convênio o dr. José Ignácio Caldeira Versiani, o dr. Otávio Borgerth Teixeira, Sua Excelência o governador, o dr. Osvaldo Ribas Carneiro e dr. Walter Barroso.

Na foto, um aspecto da assinatura do convênio.

Nazarian
Casimiras e Linhos de Qualidade

Comércio de Tecidos Nazarian S.A.

AV. PRESIDENTE VARGAS, 435
6.º andar - s/ 604-A - RIO DE JANEIRO

Harmonia ameaçada

NÃO se podia pedir demais ao sr. João Goulart. Empossado, nas circunstâncias que são conhecidas, apenas porque representava o princípio da legalidade democrática, o atual presidente da República, para merecer a gratidão de seus patrícios, tinha sòmente que cumprir a sua missão constitucional, livrando a Nação da intranqüilidade que a dominava desde agôsto do ano passado.

Mas o presidente desejou fazer mais do que isto. Quis contribuir de uma maneira efetiva para a volta do país à normalidade e para a restauração da harmonia política. Para isto tem procurado exercer uma ação moderadora, que lhe vem granjeando as simpatias gerais, inclusive de correntes que lhe eram completamente adversas.

Estendeu essa atuação conciliatória ao plano internacional, neutralizando com palavras sinceras e sensatas pronunciadas aqui e nos Estados Unidos, as atitudes demagógicas e levianas de alguns correligionários de prol, entre êles o governador do Rio Grande do Sul, cuja xenofobia, em dado momento, ameaçou nossas relações com os órgãos financeiros internacionais e com os governos dos países que têm enviado capitais ao Brasil.

A orientação do presidente da República, que surpreendeu a muitos, fêz com que, em pouco tempo, se modificasse radicalmente a opinião a seu respeito, a tal ponto que ficou sendo lugar-comum a afirmação de que assim como o sr. Jânio Quadros decepcionara a Nação, com suas extravagâncias e espantosa renúncia, o sr. João Goulart a surpreendia agradàvelmente, com um bom-senso impressentido e verdadeiro tino político.

Eis que os jornais anunciam que o chefe do Estado, achando que já acalmou suficientemente os meios centristas, vai voltar a cortejar as massas, para não perder sua liderança populista. A notícia nos aflige, pelo Brasil e pelo próprio senhor João Goulart, cujo dilema, entretanto, não minimizamos.

Reconhecemos que o presidente, mais do que um chefe de Estado em sistema parlamentarista (que não estima e no qual não pode acreditar), deseja ser o chefe inconteste das correntes populares, que lhe dão substância política e lhe permitem atuar com desenvoltura no cenário nacional, inclusive com a certeza de que o fim do mandato não marcará, também, o fim de sua vida pública.

Mas até que ponto será possível harmonizar essa aspiração do sr. João Goulart com o figurino do presidente em regime parlamentar e com a acertada orientação que êle mesmo se traçou no govêrno e que tantos benefícios tem trazido ao país? Tememos que seja impossível a conciliação e que a arregimentação que pretende fazer das ditas fôrças populistas ponha a perder todo o esfôrço por êle até agora empreendido para a consolidação do regime, a restauração econômica e a pacificação nacional.

Recordamos que, no passado, cada vez que o sr. João Goulart desejou aglutinar seus simpatizantes, os sindicatos e os trabalhadores em geral (o que acontecia, invariàvelmente, às vésperas das eleições) a primeira coisa que fazia era forçar um aumento do salário-mínimo. Pensará hoje repetir a velha "mágica"? Outra é agora a sua posição e incompatível com um semelhante processo o seu empenho, muito louvado, de recuperar as finanças da Nação.

Já se vê, assim, o porquê de nosso temor. Estamos novamente em ano eleitoral e a notícia de que o sr. João Goulart vai sair em campo, para empolgar as massas trabalhadoras, nos provoca um arrepio e nos faz lembrar o passado. Não é que não acreditemos nos propósitos patrióticos que têm animado o chefe do Estado, desde que assumiu a Presidência, mas hábito é hábito e na hora de agradar aos populistas o sr. João Goular pode claudicar e esquecer as altas responsabilidades que desde setembro lhe pesam sôbre os ombros.

A Notícia em Flagrante

1 **Sôbre as dissenções internas na bancada federal do PTB, o líder Almino Afonso diz que "não passam de fogo sob monturo. E deve estar tão por baixo que até hoje ninguém lhe viu a fumaça".**

2 O senador Lourival Fontes é um contumaz freqüentador das rodas de "biriba" em Brasília. Mas não gosta de jogar a dinheiro.

3 **Segundo o deputado Nelva Moreira, que acaba de regressar da Paraíba, a campanha eleitoral naquele Estado, como em outros Estados do Nordeste, vai se fazer tôda em têrmos de pró ou contra as Ligas Camponêsas.**

4 O ministro Oliveira Brito está cuidando de instalar a Biblioteca Nacional de Brasília, que inicialmente aproveitará os livros em duplicata da velha Biblioteca Nacional. Não só se utilizará um enorme acêrvo, como também a biblioteca da antiga capital ficará aliviada de muitos milhares de livros que abarrotam, sem maior utilidade, as suas já escassas dependências.

5 **Dois depoimentos do ministro da Educação, numa conversa informal ontem com a imprensa, em Brasília: 1) Jango e Tancredo estão firmes no propósito de combater qualquer foco de corrupção no govêrno e usarão de todo rigor no caso da NOVACAP; 2) os êxitos da viagem de Jango aos Estados Unidos longe de desprestigiarem o regime parlamentarista no Brasil, fortaleceram o govêrno como um todo, sem distinguir a figura do presidente da República da posição do Gabinete. O sr. João Goulart, em tôdas as oportunidades, tem prestigiado a autoridade dos ministros.**

6 Para dar côres ainda mais heróicas ao ex-presidente Frondizi um jornal desta cidade publicava ontem uma foto do chefe do Estado deposto em sua prisão da Ilha de Martin Garcia, dizendo, textualmente: "Na ilha-prisão de Martin Garcia, próximo ao continente de gêlo da Antártica...". Acontece que a ilha em questão fica no estuário do Rio da Prata, mais perto até do Uruguai que da Argentina.

7 **O chanceler da Bolívia, ontem chegado ao Brasil para falar sôbre o caso do Rio Lauca, foi correspondente da agência castrista de notícias "Prensa Latina", até o dia em que Paz Estensoro o nomeou ministro do Exterior. Não é de admirar, portanto, que na Conferência de Punta del Este a Bolívia tenha acompanhado a posição absurda da delegação brasileira, que achava o regime cubano incompatível com o sistema pan-americano mas que apesar da incompatibilidade entendia que ele deveria ficar na OEA.**

8 A melhor coisa que o governador Carlos Lacerda poderia ter feito para resolver em definitivo as crises que afetam a Secretaria de Viação era mesmo entregá-la ao sr. Enaldo Cravo Peixoto, que a exercerá cumulativamente com a presidência da SURSAN. Vamos desejar que a coordenação dos serviços da autarquia com os da deleta Secretaria contribua para sanar muitas das deficiências urbanas. O sr. Cravo Peixoto é homem capaz de conseguir isto, desde que não seja forçado a demitir-se por algum outro despacho estapafúrdio do sr. Carlos Lacerda.

9 **A popularidade do embaixador Sette Câmara, que já era grande em Brasília, aumentou muito com o caso entre o prefeito e o sr. Francisco Laranja. Nas comemorações do 2.º aniversário da capital o sr. Sette Câmara era muito aplaudido cada vez que aparecia em público.**

10 Disse o deputado Emílio Carlos a um amigo que as eleições em São Paulo se decidirão entre os srs. Jânio Quadros e José Bonifácio e que êle pessoalmente acha que o sr. José Bonifácio vencerá por pouco, embora o ex-presidente esteja forte no interior. Haverá sinceridade nisto?

11 **A onda que estão criando em tôrno da remoção do professor Bayard Bolteux do Instituto de Educação para o Departamento de Ensino Técnico-Profissional não tem cabimento. O referido professor não é catedrático do Instituto. Pertence aos quadros do ensino técnico-profissional e agora é que estará no seu lugar exato, onde seus serviços realmente poderão ser úteis. Querer transformar uma transferência correta e de rotina em um caso de perseguição é inaceitável expediente político.**

12 Os comunistas estão brigando entre si em tôrno das Ligas Camponêsas. Os srs. Pedro Pomar, João Amazonas e Maurício Grabois, expulsos do PCB por divergência grave com o sr. Luís Carlos Prestes, tinham as Ligas nas mãos. Agora, postos para fora do Partido Comunista, esforçam-se por imprimir àquelas organizações um sentido sectário e revolucionário, no que conseguem empolgar o sr. Francisco Julião. Tentaram, recentemente, envolver no caso o sr. Leonel Brizola, que, avisado a tempo, discordou.

13 **Ninguém prestou atenção ao fato de o roteiro da viagem do sr. João Goulart ao México e aos Estados Unidos ser o mesmo idealizado pelo sr. Jânio Quadros. O ex-presidente comunicara à imprensa sua intenção de visitar aquêles dois países, na véspera do 25 de agôsto, quando os acontecimentos político-militares deram em sua renúncia. Jango, que se encontrava em visita à China vermelha, já vinha de volta para assumir interinamente a Presidência da República na ausência de JQ.**

14 Um grupo privado tenta comprar o acêrvo da Companhia Telefônica Brasileira. Êsse grupo, pertencente ao Centro Industrial da Guanabara, encontra séria resistência de parte do Govêrno Federal. Um dos que mais resistem é o ministro Virgílio Távora, favorável à encampação da CTB pela União.

15 **Não tem qualquer procedência a informação de que o governador Carlos Lacerda prorrogaria o prazo para o desconto de dez por cento dos vencimentos do funcionalismo do Estado. Êsses vencimentos serão pagos integralmente já em junho, com a devolução integral das quantias descontadas, empregadas até agora em realizações do Estado.**

16 A Companhia Nacional de Alcalis, está empenhada em importar barrilha para a revenda à indústria. A produção brasileira é insuficiente. Aliás, a mesma fórmula é pleiteada pela Companhia Siderúrgica relativamente às fôlhas de flandres.

17 **O sr. Josué de Castro ia ontem, a pé, na Esplanada do Castelo, todo de cinzento, e muito preocupado. Nem viu dois amigos que o saudavam. Sabe-se que falharam seus esforços no sentido de ser ministro da Agricultura.**

18 As contas do sr. Laranja no SAMDU foram impugnadas pelo Tribunal de Contas, que escalpelou o mau emprêgo de verbas naquela autarquia durante a administração do referido médico. Na Câmara Federal há um pedido de informação ao govêrno a fim de saber como, mesmo assim, êle pôde tomar posse na NOVACAP e quem o convidou.

19 **O sr. Tancredo Neves, subrepticiamente, esteve no Itamarati. Nada transpirou da conversa. Mas há quem diga que foi exaustivamente abordada a situação na Argentina, que vem preocupando vivamente o govêrno brasileiro.**

20 O nôvo assessor de relações públicas da Petrobrás, sr. Fernando de Sousa Costa, filho do ex-ministro da Fazenda do sr. Getúlio Vargas, foi indicado diretamente pelo sr. Leonel Brizola. O sr. Francisco Mangabeira tinha, já, candidato para o cargo, porém cedeu à insistência do governador gaúcho. O sr. Sousa Costa era diretor de uma importante divisão do Conselho Nacional de Economia.

21 **Quem deverá fazer por êstes dias, importante pronunciamento político sôbre a política externa brasileira é o sr. Juscelino Kubitschek. Êle voltou eufórico dos Estados Unidos.**

22 Em Araras, na Semana Santa, o cel. Ardovino Barbosa passou o tempo inteiro no seu sítio, vizinho daquele pertencente ao sr. Segadas Viana. O ex-chefe de Polícia, porém, não apareceu por lá e mandou anunciar a venda de sua propriedade.

23 **Moradores do Rio Comprido pedem ao coronel Fontenelle, do Departamento de Concessões, que volte sua atenção para o bairro, dos menos servidos de transportes e não beneficiado pela "Operação-Tijuca". E' oportuna uma iniciativa do coronel, no sentido da "Operação-Rio Comprido". A única linha de lotação ali existente facilitaria muito o trabalho.**

24 O Centro Nacional de Produtividade na Indústria conta com um nôvo diretor-superintendente: o industrial Paulo Mário Freire.

25 **Dizem que o sr. Jânio Quadros se tem queixado da falta de cobertura financeira para a sua campanha em São Paulo. O que acontece é que aquêles que poderiam contribuir estão da tal maneira "espetados" no Banco do Brasil que não têm coragem. Entre êstes, o sr. Selmi Dei.**

A crise argentina

DANTON JOBIM

A VITÓRIA parcial, mas significativa, das fôrças peronistas, de um lado, e, de outro, a atitude assumida por Frondizi em Punta del Este face ao problema cubano, estas foram as causas imediatas que levaram as classes armadas argentinas a intervir no cenário político e depor o presidente Frondizi.

Que pretendiam os militares com sua drástica atitude? Afastar do país o perigo do retôrno de Perón. Confundiam êles a política argentina em relação a Cuba com uma possível tomada de posição de Frondizi coincidente com a do ultra-nacionalismo peronista. Além do mais, a intimidade do ex-presidente com elementos da equipe de Perón despertava a desconfiança dos generais e almirantes.

●

O MINISTRO do Interior de Frondizi, de quem se esperava tomasse medidas para barrar o caminho do Congresso e dos governos provinciais aos candidatos peronistas, fracassou por completo nessa missão. O fato é que os justicialistas surgiram triunfantes nas eleições de 18 de março.

Êsse triunfo, naturalmente, não foi total. Mas causou um tremendo impacto, pela surprêsa, entre os militares. E a crise, que já vinha de longe solapando a situação do presidente, acabou explodindo e, no seu incontrolável desenvolvimento, levou de roldão o govêrno.

Os generais começaram exigindo o rompimento com Cuba, avançaram depois até outras imposições, a que cedeu Frondizi, acabaram por pedir a própria cabeça do presidente, que caiu com dignidade.

Tôdas essas coisas são conhecidas, mas, de quando em quando, convém fazer um retrospecto dos acontecimentos, que vertiginosamente se vão passando sob as nossas vistas, para apreender tôda a sua significação.

●

BOAS, em princípio, foram as intenções dos militares intervindo na vida política argentina. Queriam êles opôr um dique à **reentré** do ditador que envergonhou a República Argentina durante tantos anos.

Mas o perigo dessas soluções primárias à fôrça da espada é que elas, não dificilmente reconhecem os limites do razoável, contendo-se nos marcos da prudência e do bom-senso. Pretendendo restabelecer a saúde das instituições, na realidade ameaçam os seus fundamentos.

Infelizmente as fôrças armadas argentinas não conseguiram realizar as proezas que têm realizado as brasileiras em suas incursões na política. As nossas intervêm na própria vida das instituições, mas são invariàvelmente animadas por um indomável espírito civilista. Não lhes interessa o contrôle do poder senão para assegurar o funcionamento do regime e a paz geral.

●

DIZEM os telegramas que o nôvo presidente, José Maria Guido, cedendo à pressão da Marinha, vai anular as eleições de março a fim de impedir a posse dos governadores e deputados peronistas.

E' pena que não tenham os argentinos aprendido com os brasileiros a arte do meio-têrmo, para empregá-la na solução de suas crises. Depois da tempestade que varreu o cenário platino, conviria uma prova de respeito, por parte dos militares, aos ditames das urnas. As medidas que antes haviam não bastariam para manter Perón longe da Argentina?

Quanto aos deputados de Perón, quem é que afiançaria que se haveriam de manter inflexìvelmente leais ao seu chefe no exílio? Nem êles nem os governadores peronistas provàvelmente poderiam viver em permanente conflito com o govêrno central. Muitos acabariam **assimilados**.

Não haveria assim necessidade de provocar a onda de rancor pelo esbulho dos que venceram mas não levaram, bem como das massas populares que viram rasgado o seu veredito.

Carta do Leitor

COFAP: escândalos das novas nomeações

Faço um apêlo ao seu jornal, valoroso baluarte de defesa do povo e dos interêsses nacionais, no sentido de divulgar alguns fatos — diz em carta o leitor Ari de Sousa — relacionados com o escândalo das recentes nomeações da COFAP.

Durante a vitoriosa campanha sustentada pelo DIARIO CARIOCA em junho de 1961 contra a ilegal nomeação do Sr. Ademar Martins, chefe da casa civil do então presidente Jânio Quadros para o elevado cargo de assistente jurídico, a que aspirava, por meio de simples retificação da tabela de extranumerários da COFAP publicou êsse jornal (edições de 20 e 21) telegramas em que o sr. Ademar esclarecia haver optado pelas funções de professor da Faculdade de Direito do Espírito Santo, deixando as funções de "auxiliar administrativo 27" que era da citada Comissão, segundo tabela aprovada pelo Decreto n.º 40.077 de 8 de outubro de 1956. O sr. Ademar Martins é contemplado agora, no entanto, no bôjo da imoral restruturação da COFAP com o substancioso bocado daquele cargo de assistente jurídico que o próprio sr. Jânio Quadros lhe havia negado. Êsse é um dêles.

OUTROS FATOS

Os outros fatos denunciados pelo leitor são:

— O chefe de gabinete de Cibulares, sr. Dante Ravaglia Júnior, fôra incluído naquela tabela de extranumerários do Decreto 40.077 com a função de "auxiliar-administrativo 26", sendo enquadrado conseqüentemente, pelo DASP, na classe que lhe competia — a de "oficial de administração". Mas, com a retificação da tabela de extranumerários da COFAP, realizada pelo Decreto n.º 51.448 de 2 do corrente, quando a classe de extranumerários já deixou de existir desde julho de 1960 em conseqüência da Lei de Classificação de Cargos, o sr. Dante abiscoita a função de "assistente de administração", pronto para dar o bote, com o enquadramento definitivo, nos elevados níveis reservados normalmente aos que são submetidos a um concurso de verdadeiro doutorado em administração. Observe-se que o sr. Dante não fêz qualquer concurso ou prova para ingressar na COFAP e que a sua inclusão na tabela de extranumerários de 1956 visava a regularizar a situação dos servidores nomeados irregularmente, segundo exposição de motivos n.º 918 do DASP, publicada juntamente com o Decreto 40.077.

2 — A empregada Nice Alves de Carvalho, secretária de Cibulares, contratada para as funções de auxiliar-administrativo mediante regime trabalhista, havia sido enquadrada pelo DASP como "oficial de administração 12-A". A ilegal modificação introduzida na COFAP vem desmoralizar essa providência legal da Comissão de Classificação de Cargos do DASP, promovendo dona Nice a "assistente de administração 14-A" com inobservância das leis e prejuízo dos cofres públicos. Foram também in-

(Conclui na 3a. página)

O Que se Diz

... Que o titular da Educação resolveu não dar cumprimento no seu Ministério à Lei que efetivou os interinos...

●

... Que os servidores afetados pela supradita resolução estão dizendo em revide que interino naquela Pasta só existe agora o próprio ministro, atingido pela desincompatibilização...

●

... Que os donos do mercado do peixe subiram exageradamente o preço do produto na Semana Santa, as donas de casa reagiram e êles acabaram "entrando no cano"...

●

... Que perderam milhões, jogaram o artigo estragado no lixo, mas salvaram suas tradições não baixando o pescado...

●

... Que o Itamarati pretendeu criar a Eximbrás, entidade mista, especialmente destinada a controlar o comércio Brasil-Rússia...

●

... Que a Cacex se opôs a essa idéia, lembrando-se talvez das "operações vinculadas" da Cexim, de famigerada memória...

A vida nos livros

R. J.

Gonçalves Dias

MANUEL Bandeira ... mente aproveitou uma biografia sua publicada mais de dez anos atrás para elaborar "Poesia e Vida de Gonçalves Dias", que passa a pertencer à série Poesia e Vida, da Editôra das Américas. Tanto o "Gonçalves Dias" original quanto este misto de relato e antologia são despretensiosos, nenhuma grandeza crítica oferecem. Trabalho de mera divulgação, vale por isso mesmo e pela afetuosidade de um poeta falar de outro poeta. Baseou-se Bandeira nos estudos e biografias abalisados de outros autores, destacando, como interêsse humano, pormenores que cercaram a vida e a obra do autor de "Os Timbiras". Vai aqui um exemplo dêsse empenho por assim dizer jornalístico. Depois de contar o naufrágio de "Ville de Boulogne", Bandeira acrescenta:

"No inquérito aberto pela polícia de S. Luís, declarou o comandante do navio que o poeta vinha muito doente do peito, tanto que mal se percebia uma ou outra palavra que dizia quando desejava qualquer coisa, e que êsse estado de prostração se agravou consideràvelmente uns oito dias antes do naufrágio, a ponto de não querer comer absolutamente, bebendo apenas uns goles de água com açúcar mas fumando quatro ou cinco charutos por dia, não obstante as advertências dêle, comandante. Disse mais que quando avistaram terra o passageiro, tendo pedido para ser levado ao tombadilho, no que foi satisfeito, sentiu tal emoção com o prazer que teve naquele momento, que lhe sobreveio uma síncope, e todos julgaram que êle ia falecer; que de então até a hora do naufrágio devia o estado do doente ter piorado muito, ao ponto de achar-se morto, quando ocorreu o sinistro".

●

"DE Babilônia à Brasília" é a reportagem do alemão Wolf Schneider, que constituiu a seleção de junho do Círculo do Bom Leitura. Escrito à maneira de "Deuses, Túmulos e Sábios" e "A Bíblia Tinha Razão", traz documentação abundante sôbre as grandes metrópoles através dos tempos.

●

CONSIDERADO o melhor policial de suspense do ano passado, por uma associação de críticos, "Room to Swing" foi traduzido pelas Edições de Ouro sob o título "O Detective Negro". A personagem central — Ed Lacey — é um homem de côr; na qualidade de policial, procura um criminoso pelo Sul dos Estados Unidos.

●

SAIU na França uma "Histoire Mondiale de la Photographie" por Peter Pollack e Emmanuel Sougez. 652 páginas, 600 documentos fotográficos, 150 anos de uma técnica e uma arte que revolucionaram a nossa visão do mundo. Edição Hachette.

●

O POLÍTICO e jornalista cearense Fernandes Távora publicou memórias: "Algo de Minha Vida".

●

ÚLTIMAS edições Edart: "Exodus", de Léon Uris; "O Último Justo", de André Schwartz Bart; "Os Discos Voadores", de A. Berrance Simões; "O Porco, êsse Desconhecido", de Nélson Palma Travassos (reedição).

●

ABERTA ao público uma exposição de Gravuras Inglêsas sôbre Assuntos Desportivos, na Sociedade Brasileira de Cultura Inglêsa.

Artes

ANTÔNIO BENTO

Gravações de ópera brasileira

A CRISE financeira em que se debate o país afetou dràsticamente as temporadas líricas do Teatro Municipal. Enquanto isso acontece, nos estúdios da Rádio Ministério da Educação e Cultura está sendo realizada uma série de gravações de trechos (árias, duetos, romanzas etc.) das óperas mais representativas do repertório brasileiro, em interpretações de artistas consagrados como Alice Ribeiro, Diva Pieranti, Alfredo Colósimo, Assis Pacheco, Edson Castilho, Araci Belas Campos, Idda Miccolis, Maria Sá Earp, Paulo Fortes, Glória Queirós, Irmgard Miller, Lourival Braga, Lia Salgado, entre outros, acompanhados pela Orquestra Sinfônica Nacional, sob a regência do maestro Nino Stinco.

Através dessas gravações, que serão transmitidas pela emissora oficial nos programas de gênero recentemente criados, a PRA-2 espera oferecer uma das mais sérias contribuições para a divulgação do nosso melhor repertório operístico, no Brasil e no exterior (mediante o convênio existente com o Departamento Cultural, do Ministério das Relações Exteriores).

Os programas que estão sendo gravados incluem obras de Carlos Gomes (o "Schiavo", "Maria Tudor", "Fosca" etc.), Francisco Mignone, José Siqueira, Lorenzo Fernandez e Camargo Guarnieri, entre outros dos nossos melhores compositores. O empreendimento, absolutamente inédito, será um levantamento completo do repertório brasileiro naquele importante gênero musical.

Com essa iniciativa, a PRA-2 vai minorando, pelo menos no Rio de Janeiro, os efeitos da crise da ópera, que se vai tornando crônica no Brasil.

Noticiário

O CONJUNTO soviético "Berioska" fará amanhã, às 21 horas, a sua estréia, no Teatro Municipal.

AMANHÃ, às 18 horas, serão inauguradas no Museu de Arte Moderna, mais três exposições: "Cartazes Turísticos da Grã-Bretanha", "Esculturas de Alicia Penalba" (1º Prêmio Internacional de Escultura da VI Bienal de São Paulo), e "Arquitetura de Afonso Eduardo Reidy", permanecendo a da cenografia tcheca.

●

O MAM oferece ainda aos visitantes visitas guiadas, a partir das 17 horas, podendo os interessados dirigirem-se à portaria do mesmo, pelo telefone 31-1871.

●

CONTINUA sendo um sucesso, na Petite Galerie, a exposição de Volpi.

●

NA Galeria de Arte São Luís, em São Paulo, foi ontem inaugurada uma exposição de gravuras de Roberto de Lamonica.

●

VÁRIOS desenhos de Aldemir figuram na mostra que a Galeria Bonino faz presentemente em Buenos Aires, sob o título Exposição Índice de 1962, onde são representados vinte artistas pintores europeus de renome.

Revista dos Estados

Deputado paulista diz que interior quer derrotar JQ

SÃO PAULO — O deputado Carvalho Sobrinho afirmou ter constatado no interior que o povo está mais inclinado a derrotar o sr. Jânio Quadros do que eleger um candidato qualquer. Acrescentou que, ao ser chamado pelo sr. Carvalho Pinto, disse isso ao chefe do Executivo paulista, aconselhando-o também a estabelecer o parlamentarismo no Estado.

EMBAIXADOR DE CUBA

Estêve em visita ao governador Carvalho Pinto o embaixador de Cuba no Brasil, que veio a São Paulo pronunciar uma conferência no Centro Acadêmico XI de Agôsto.

RELATÓRIO DA CMTC

Foi finalmente publicado no "Diário Oficial" o relatório das irregularidades cometidas na Companhia Metropolitana de Transportes Coletivos. O documento, que ocupa vinte páginas na parte consagrada à Câmara Municipal, deverá provocar grande repercussão em vista do número de pessoas envolvidas na sindicância.

POSSE

Está marcada para amanhã a posse do sr. Urbano Junqueira na Secretaria de Agricultura, em substituição ao sr. José Bonifácio Coutinho Nogueira, que se afasta para dedicar-se à sua campanha eleitoral.

CARVALHO A ULISSES

O governador Carvalho Pinto enviou telegrama ao ministro da Indústria e Comércio, sr. Ulisses Guimarães, apelando, em nome dos dirigentes sindicais paulistas, para que sejam reestruturados os órgãos de abastecimento de preços, de sorte a que possam defender melhor as classes trabalhadoras contra os efeitos do projeto inflacionário.

PERNAMBUCO

A UDN, seção de Pernambuco, requereu ao Tribunal Regional Eleitoral o registro da candidatura do sr. João Cleofas de Oliveira para o cargo de governador do Estado nas próximas eleições.

BATALHA DE GUARARAPES

Missa gratulatória, placa comemorativa, formaturas e continências, além de um desfile militar, pela cidade, das guarnições acantonadas no Recife, verificaram-se ontem em comemoração ao 314º aniversário da primeira batalha dos Guararapes.

CASA PRÓPRIA

A delegacia do IAPC espera para maio receber um bilhão de cruzeiros, verba destinada pelo Ministério do Trabalho para empréstimo aos segurados, com vistas à construção de Casas Populares. O limite máximo do empréstimo é de 600.000 cruzeiros.

●

GOIÁS

Durante a sessão solene de instalação do legislativo, o deputado Nélson Siqueira (do PSD) declarou que "O coronelismo político, muito comum e peculiar entre povos subdesenvolvidos, vai, aos poucos, cedendo lugar aos verdadeiros líderes do povo, homens de formação democrática e politicamente arejados".

●

PARANÁ

A Mesa da Assembléia Legislativa do Estado enviou telegrama de congratulações ao presidente João Goulart, "pelo êxito alcançado durante sua viagem aos Estados Unidos e México". O telegrama foi sugerido em requerimento pelo sr. João Vargas, da UDN, que após fazer grandes elogios à política do presidente da República, concluiu pedindo aquela providência.

S. A. DIARIO CARIOCA

FUNDADO EM 17 DE JULHO DE 1928

Diretor Presidente: ARNON DE MELLO

Diretor Vice-Presidente: DANTON JOBIM

Diretor Gerente: ULYSSES MARINHO

Diretor Comercial: ZÉLIO VALVERDE

●

Sede: AVENIDA RIO BRANCO, 25, sobreloja

Presidência	43-3014
Diretoria	43-6465 e 43-3930
Secretaria	43-5559
Administração	23-4437 e 23-4643
Publicidade	23-3939
Chefia da Redação	43-5574
Esporte	23-4472
Relações Públicas	23-3763
Polícia	23-3239 e 23-5082
Circulação	23-3662
Oficinas e Revisão	43-5604

●

São Paulo: Barão de Paranapiacaba, 61, 4.º andar, grupo 23 — Telefones: 32-5841 e 35-6256

Belo Horizonte: Avenida Afonso Pena, 774, 3.º andar, sala 308. Tel.: 4-8844

Niterói: Avenida Amaral Peixoto, 60, sala 611 — Telefone: 2-7893

Pôrto Alegre: Rua Cardoso Júnior, 121, 1.º andar, sala 4 — Tel.: 8771

ASSINATURAS

Brasil e países da convenção postal:

Semestral	Cr$ 600,00
Anual	Cr$ 1 000,00
(Outros países):	
Semestral	Cr$ 1 000,00
Anual	Cr$ 2 000,00
Preço do exemplar (Rio e Niterói)	Cr$ 10,00

COMPANHIA NACIONAL DE ÁLCALIS

BALANÇO GERAL EM 30 DE DEZEMBRO DE 1961

ATIVO

IMOBILIZADO		
Imóveis	85 987 976,00	
Vila Industrial	212 503 428,70	
Jazidas	227 485,00	
Outras Propriedades e Benfeitorias	2 310 622,40	
Instalações e Equipamentos Industriais	1 228 732 039,00	
Instalações e Equipamentos para Utilidades	587 415 674,60	
Instalações e Equipamentos de Serviços Gerais	164 055 487,20	
Instalações Auxiliares de Construção	19 300 202,90	
Engenhos	9 942 012,40	
Veículos	70 084 576,60	
Bens Patrimoniais a Classificar	46 913 459,90	
Móveis e Utensílios	79 013 340,20	
Objetos de Coleção	696 979,00	
Semoventes	17 200,00	
Construções e Obras	2 440 173 271,30	4 947 472 805,20
REALIZÁVEL A CURTO PRAZO		
Títulos e Outros Valôres Negociáveis	134 900,00	
Cauções e Depósitos Vinculados	3 644 529,50	
Diversos Devedores	99 610 326,90	
Duplicatas a Receber	230 251 396,10	
Adiantamentos Diversos	11 114 390,00	
Adiantamentos a Empreiteiros e Contratantes	8 097 312,80	
Almoxarifados e Depósitos	247 756 651,70	
Materiais de Produção Própria	12 578 707,50	
Materiais e Equipamentos em Trânsito	49 607 791,20	
Matérias-Primas	191 033 516,60	
Produtos Acabados à Granel	209 990 891,60	
Produtos em Processo	3 347 493,00	
Serviços e Ordens de Serviço em Processo	29 755 364,00	1 097 823 270,90
REALIZÁVEL A LONGO PRAZO		
Pagamentos Antecipados s/ Obrigações Assumidas no Exterior		8 429 080,60
DISPONÍVEL		
Caixa	21 993 088,30	
Bancos — C/ de Movimento	34 519 443,00	
Fundos no Exterior	236 277 612,40	
Depósitos Especiais	110 469,00	292 900 612,70
RESULTADO PENDENTE		
Ordenados e Salários a Apropriar	290 480,00	
Diversas Despesas a Apropriar	11 705 477,00	
Diferenças de Inventário a Regularizar	103 957 475,10	
Contas em Suspenso	43 841 636,20	
Diferenças de Câmbio (Instruções 204 e 208 da SUMOC)	2 346 298 798,10	
Gastos de Paralisação da Fábrica	52 434 633,00	
Despesas a Amortizar	32 121 322,50	
BNDE — C/ Juros Financiamento e Adiantamento	1 508 581 115,60	
Dividendos Cumulativos	95 146 711,90	
Ágios sôbre Remessas	918 141 552,10	
Valôres a Utilizar e de Aplicação	46 047,00	
Despesas Judiciais	2 103 795,00	
Lucros e Perdas	214 008 350,70	5 328 677 394,20
		11 675 303 163,60
COMPENSAÇÃO		
Ações em Caução	780 000,00	
Valôres em Garantia	334 080,00	
Bancos — C/ Cobrança	90 100,50	
Bens de Terceiros Emprestados ou Alugados	300 000,00	
Valores Hipotecados	29 721 010,40	
Bancos — C/ Cobrança Caucionada	20 249 047,70	
Contratos e Empreitadas	2 144 077,10	53 618 315,70
TOTAL		11 728 921 479,30

PASSIVO

NÃO EXIGÍVEL			
Capital		800 000 000,00	
Provisões para Encargos do Empregador		28 745 065,30	
Provisão para Depreciação das Instalações e Aparelhamento		54 366 712,90	
Provisões Diversas		11 154 813,40	894 266 591,60
EXIGÍVEL A CURTO PRAZO			
Fornecedores, Empreiteiros e Contratantes		276 857 069,30	
Duplicatas a Pagar		5 826 127,90	
Diversas Obrigações a Pagar		287 082 739,40	
Fôlhas a Pagar		30 893 457,60	
Contas Correntes — País		18 612 008,00	
Créditos e Ordenados não Reclamados		318 998,30	
Cauções e Depósitos		11 228 595,80	
Duplicatas Descontadas		92 331 783,00	
Bancos — C/ Corrente Garantida		3 603 440,10	
Tesouro Nacional — C/ Adiantamentos		300 000 000,00	1 026 754 219,40
EXIGÍVEL A LONGO PRAZO			
Credores Imobiliários		2 057 418,30	
BNDE — C/ Financiamento		288 070 000,00	
BNDE — C/ Adiantamentos		4 439 917 733,00	
BNDE — C/ Juros de Financiamento e Adiantamento		1 508 587 015,60	
CIAVE — C/ Financiamento	2 632 922 308,70		
Menos: Juros incluídos nas Letras	154 662 839,40	2 478 259 469,30	8 716 891 636,20
RESULTADO PENDENTE			
Tesouro Nacional — C/ Ágio Pendente		918 141 552,10	
Contas em Suspenso		4 102 452,40	
Dividendos Cumulativos sôbre Lucros Futuros		95 146 711,90	
Juros Estatutários		200 000 000,00	1 087 390 716,40
			11 675 303 163,60
COMPENSAÇÃO			
Caução da Diretoria		780 000,00	
Depositantes de Valôres em Garantia		334 080,00	
Títulos em Cobrança		90 100,50	
Credores por Empréstimos de Bens		300 000,00	
Hipotecas		29 721 010,40	
Títulos Caucionados		20 249 047,70	
Contratantes Diversos		2 144 077,10	53 618 315,70
TOTAL			11 728 921 479,30

Rio de Janeiro, 30 de dezembro de 1961.

Geraldo da Rocha Lima — Presidente
Lycurgo Leite Filho — Diretor-Financeiro
Paulo Hermínio Duque Costa — Diretor-Comercial
Luiz Gonzaga Bonfim da Cunha — Diretor-Industrial
Murillo Barros Costa Rêgo — Diretor-Administrativo
Moacyr Dias Corrêa — Diretor-Secretário
Silvério Monteiro de Castro — Diretor de Engenharia
José Gonçalves Chaves — Contador — CRC — GB — 1 410

CERTIFICADO DE REVISÃO

Revimos o Balanço Geral dessa Companhia, encerrado em 30 de dezembro de 1961, tendo examinado a escrituração com a qual se acha conforme, verificado a documentação referente ao mesmo, na extensão e profundidade que consideramos adequada em trabalhos técnicos dessa natureza, e recebido as informações e explicações que solicitamos. Em nossa opinião, o referido balanço está elaborado segundo princípios de contabilidade geralmente aceitos, por forma a expressar a situação da Companhia na data a que se reporta.

Rio de Janeiro, 28 de março de 1962.

Sylvio Perrone — Contador — CRC — GB — 4 347
Lauro de Lacerda — Contador — CRC — GB — 5 563

DEMONSTRAÇÃO DA CONTA DE LUCROS E PERDAS

EXERCÍCIO DE 1961

DÉBITO

CUSTOS DOS PRODUTOS		1 124 949 828,10
CUSTO DE VENDAS		
Comissões e Bonificações	5 131 721,70	
Abatimentos	2 472 775,10	
Fretes, Carretos e Seguros	3 387 972,50	
Fundo de Equilíbrio de Preços	641 048,10	
Taxa de Melhoramentos	78 074,00	
Impôsto de Consumo	9 513 118,70	
Armazenamentos de Produtos	2 433 336,00	23 658 046,10
CUSTO DO EXERCÍCIO ANTERIOR		
Diversos		16 314 890,20
DESPESAS FINANCEIRAS		
Diferenças de Câmbio	763 113,00	
Prêmios	1 205 949,40	1 969 062,40
VARIAÇÕES DE CUSTO		
Diferenças Apuradas		43 588 342,30
TOTAL		1 210 480 168,10

CRÉDITO

RECEITAS DE VENDAS		
Venda de Produtos		754 223 818,90
RECEITAS EXTRA-MERCANTIS		
Receita Patrimonial e Financeira	240 161 817,60	
Receitas Eventuais e Diversas	2 086 180,90	242 247 998,50
RESULTADO NESTE EXERCÍCIO		
Saldo Verificado		214 008 350,70
TOTAL		1 210 480 168,10

Rio de Janeiro, 30 de dezembro de 1961.

Geraldo da Rocha Lima — Presidente
Lycurgo Leite Filho — Diretor-Financeiro
Paulo Hermínio Duque Costa — Diretor-Comercial
Luiz Gonzaga Bomfim da Cunha — Diretor-Industrial
Murillo Barros Costa Rêgo — Diretor-Administrativo
Moacyr Dias Corrêa — Diretor-Secretário
Silvério Monteiro de Castro — Diretor de Engenharia
José Gonçalves Chaves — Contador — CRC — GB — 1 410

PARECER DO CONSELHO FISCAL

Os membros do Conselho Fiscal da Companhia Nacional de Álcalis, abaixo-assinados, em obediência ao disposto no artigo 127 do Decreto-Lei n.º 2 627, de 26 de setembro de 1940, examinaram durante o exercício de 1961, os livros e papéis da sociedade, o estado de Caixa e Carteira, e, neste mês o Balanço Geral referente a êsse exercício e o Demonstrativo da Conta de Lucros e Perdas.

Pelo que verificaram são de parecer que as contas da Diretoria, relativas ao exercício de 1961, merecem a aprovação dos senhores acionistas.

Rio de Janeiro, 28 de março de 1962.

Alvaro Brandão — Nilson de Oliva César — Max José da Costa Santos.

SEMINÁRIO DA BORRACHA

Técnicos reunidos no DC

Economistas, técnicos e representantes de entidades oficiais e emprêsas privadas voltaram a reunir-se, ontem, no salão-nobre do DC, num segundo encontro preparatório ao "Seminário Econômico da Borracha", que terá lugar nesta capital, de 24 a 31 de maio próximo.

Falando na abertura dos trabalhos, o jornalista Danton Jobim, diretor-redator-chefe do "DIÁRIO CARIOCA", mostrou que "o que faltou, até agora, ao desenvolvimento nacional foi o espírito de pesquisa, o qual está surgindo, inclusive entre os homens de imprensa, como o demonstra a promoção do Seminário em pauta".

ALTO NÍVEL

Embora se tratasse de um encontro preliminar ao grande debate econômico que o DC promoverá em maio, a reunião de ontem contou com a presença de técnicos da Petrobrás, Instituto Agronômico do Norte, Projeto ETA-54, Escritório Técnico de Agricultura — ligado à Comissão Mista Brasil-E. Unidos — representante do govêrno do Território do Acre, assessor do gabinete do ministro de Minas e Energia e representante da Confederação Rural Brasileira.

O sr. Jacir de Morais, representante da Fábrica de Borracha Sintética da Petrobrás, ressaltou, no decorrer dos debates, que "não pode haver duas políticas, uma de borracha sintética e uma de borracha natural e que se deve "marchar unidos", porque a produção de borracha sintética representa um estímulo à produção natural.

FENELON MACHADO S.A. — EXPORTAÇÃO E IMPORTAÇÃO

EM ORGANIZAÇÃO

ASSEMBLÉIA GERAL DE CONSTITUIÇÃO

CONVOCAÇÃO

São convidados os senhores organizadores e subscritores do capital social de FENELON MACHADO S. A. — EXPORTAÇÃO E IMPORTAÇÃO, a se reunirem em Assembléia Geral de Constituição, a realizar-se no dia 2 de maio de 1962, às 10 horas, na Av. Rio Branco n. 43, subsolo, nesta cidade do Rio de Janeiro, a fim de deliberarem sôbre a seguinte ordem do dia:

a) Leitura, discussão e aprovação dos Estatutos Sociais;

b) Eleição da Diretoria;

c) Eleição do Conselho Fiscal;

d) Fixação dos honorários da Diretoria e do Conselho Fiscal: e

e) Assuntos de interêsse geral.

Rio de Janeiro, 23 de abril de 1962

Pelos Organizadores
ANTÔNIO FENELON MACHADO

ESCRITÓRIOS RAMOS TEIXEIRA DE CONTABILIDADE E PROCURADORIA S.A.

ASSEMBLÉIA GERAL ORDINÁRIA

São convidados os srs. acionistas a se reunirem em Assembléia Geral Ordinária, no próximo dia 30 de abril de 1962, às 10 horas, na sede social na Rua Visconde de Inhaúma número 134, sala número 612, a fim de deliberarem o seguinte:

1º) Relatório da Diretoria, balanço, contas de Lucros e Perdas, parecer do Conselho Fiscal e aplicação do lucro relativo ao ano de 1961:

2º) Eleição do Conselho Fiscal e seus suplentes para o exercício em curso, estipulando a sua remuneração;

3º) Assuntos de interêsse da Sociedade.

Rio de Janeiro, 23 de abril de 1962 — *José Ramos Teixeira Júnior* — Diretor-Presidente.

TERESÓPOLIS

Vendem-se lindos sítios com muita água, em local belíssimo e de grande valorização. Preços excepcionais, financiados em 100 meses sem juros. Plantas e outros detalhes na Av. Presidente Vargas, 534, 2.º and. Telefones: 23-8976 ou 43-3328.

Ministro no cais

O ministro da Viação e Obras Públicas, cel. Virgílio Távora (foto), quando cortava a fita simbólica na entrada de acesso à muralha do cais do Parque de Minério e Carvão.

Eleitos os novos diretores da RFF

A Assembléia-Geral da Rêde Ferroviária Federal, hoje reunida, aprovou o relatório referente ao exercício de 1961, elegeu quatro novos diretores para o colegiado, assim como os membros do Conselho Fiscal.

Foram eleitos os srs. Josafá Carlos Borges, Plínio Ferreira Costa, Válter Ataíde e Antônio Babi, tendo permanecido nos postos o presidente Hermínio Amorim Júnior, o superintendente administrativo Iberê Gilson e o cel. Mauro Moreira.

Os novos diretores substituem os engenheiros Alcides de Almeida Rêgo, Jorge Leal Burlamaqui e Djalma Maia.

O govêrno, representado no ato pelo dr. Manoel Martins dos Reis, procurador-assistente da Procuradoria-Geral da Fazenda Nacional, consignou em ata o voto de confiança ao dr. Hermínio Amorim Júnior no exercício da presidência da RFFSA, tendo ainda aprovado, sem restrições, o relatório e as contas da diretoria.

A Assembléia da RFFSA elegeu também o nôvo Conselho Fiscal, que ficou constituído dos srs. Rubens Rosaldo Teixeira, Inaldo Faria Neves e Galba Ferreira de Oliveira.

QUEDA DOS CABELOS
JUVENTUDE ALEXANDRE
DA VIDA E VIGOR

Inaugurada a muralha do cais de minério

"O cais do Parque de Minério e Carvão vai permitir a implantação, em têrmos racionais, da primeira operação da importância dos minérios", declarou, ontem, o ministro Virgílio Távora, na inauguração da muralha de 483 metros, que servirá de plataforma ao referido cais. A obra foi construída com trechos de caixões em concreto armado e outros em estacas de cavalete e plataforma superior, também, em concreto armado.

Com a inauguração da muralha do cais do Parque de Minério e Carvão o Pôrto do Rio de Janeiro ficará, agora, com cêrca de sete quilômetros e meio de cais acostável. Obras de dragagem serão iniciadas na bacia de evolução do Parque, bem como o aumento de dragagem do canal de acesso, de menos 10 metros para menos 12 metros, possibilitando, assim, a vinda para aquêle pôrto de navios de 45 mil toneladas.

EM TRÊS MESES

O superintendente do Pôrto do Rio de Janeiro afirmou, na ocasião da solenidade, que "dentro de três meses deverá ser inaugurada a ponte da primeira pilha de minério, o que virá duplicar a exportação de minério pelo nosso pôrto".

— "Já temos quase concluído — prosseguiu — o "lay-out" para expansão do Parque, tendo em vista uma exportação anual de 7 a 8 milhões de toneladas de minério e uma importação de 3 milhões de toneladas de carvão".

Garantiu, ainda, o administrador do Pôrto que "em meados do próximo ano deverá funcionar o primeiro descarregador de carvão, que irá assegurar a descarga dos navios de carvão, à razão de 350 toneladas-hora".

A construção total do Parque do Minério e Carvão possibilitará a liberação do cais de São Cristóvão do atual parque carvoeiro, que abrange uma extensão de 700 metros, quando será possível a construção de armazéns e pátios pavimentados, aumentando assim a faixa destinada à carga geral.

A SOLENIDADE

A inauguração da muralha do Parque de Minério e Carvão contou, além do cel. Virgílio Távora, com a presença da alta administração do Pôrto, diretores das docas de Santos e representantes da Verolme, Ishikawajima e do Departamento Nacional de Portos, Rios e Canais.

Depois de cortar a fita simbólica, à entrada que dá acesso ao leito da muralha, o ministro Virgílio Távora colocou no cabeço de amarração o cabo do navio "Rheine Ors", que está atracado no local.

A solenidade, além da presença de autoridades oficiais, foi assistida pelo operariado e técnicos do Parque de Minério e Carvão, que aplaudiram, entusiàsticamente, a inauguração da obra.

Mercados e Cotações

Câmbio livre

Abriu ontem, o mercado de câmbio livre estável e inalterado, com os bancos vendendo o dólar a Cr$ 318,00 e a libra a Cr$ 896,760 e comprando a Cr$ 310,00 e a Cr$ 872,650 respectivamente. Fechou inalterado.

Tabela única

Os Bancos forneceram as seguintes taxas de câmbio livre:

	Venda Cr$	Compra Cr$
Dólar	318,00	310,00
Libra	896,760	872,650
Franco francês	65,065	62,271
Franco belga	6,403	6,226
Franco suíço	73,347	71,346
Lira	0,514	0,48[illegible]
Libra irlandesa	853,050	829,017
Coroa sueca	61,947	60,233
Coroa dinamarq.	44,050	42,737
Escudo	11,220	10,850
Coroa norueg.	44,791	43,508
Schilling	12,482	13,012
Pêso argentino	3,435	3,193
Pêso uruguaio	30,219	27,90[illegible]
Marco	79,875	77,318
Florim	88,516	86,133

DÓLAR CONVÊNIO

O Banco do Brasil cotou o dólar de Convênio do Chile, Argentina e Rússia a Cr$ 310,00 para compra e Cr$ 318,00 para vendas. Nos outros convênios o dólar vigorou a Cr$ 294,50 e a Cr$ 302,50 respectivamente.

O dólar fiscal foi fixado ao preço de Cr$ 316,75.

OURO FINO

O Banco do Brasil comprava a grama de ouro-fino a Cr$ 346,8938 e vendia a Cr$ 357,8576

Câmara Sindical

Médias cambiais fixadas em 19 de abril de 1962.

Países	Mercado Livre Cr$
América do Norte, Dólar	318,00
Alemanha, Marco	79,6779
Dinamarca, Coroa	46,0833
Inglaterra, Libra	896,76
Portugal, Escudo	11,2260
Suécia, Coroa	61,9950

Países	Mercado Moedas Cr$
América do Norte, Dólar	318,00
Argentina, Pêso	3,88
British West Indian, US$	185,00
França, N. Franco	65,10
Holanda, Florim	88,50
Itália, Lira	0,52
Paraguai, Guarani	2,60
Perú, Sol	12,80
Portugal, Escudo	11,25
Uruguai, Pêso	30,21

Bôlsa de Valores

A Bôlsa de Valores estêve ontem, regularmente trabalhada, registrando-se negócios moderados nos papéis em evidência. Cotaram-se as apólices União estáveis e inalteradas, bem assim como as Obrigações do Tesouro Nacional Grau I, 7% com impôsto, as de Guerra Grau III e as do Reaparelhamento Econômico. As estaduais e municipais regularam estáveis e sem modificação. As ações bancárias permaneceram sem alteração. As ações das Cias. Vale do Rio Doce nominativas e as Brahma preferenciais cotaram-se em alta, com as demais inalteradas. O total de títulos negociados durante os pregões somou 65.155, na importância de Cr$ 49.879.312,00. Venderam-se letras de importação do Banco do Brasil, rendendo Cr$ 15.913.170,00. Foram vendidas letras de câmbio das Cias. Credibrás, Fides e Finco S. A., e Banco Civia S. A., no valor de Cr$ 12.859.174,00, tudo como se vê em seguida.

Vendas de ontem

	Cr$
União:	
5 Uniformisada	585,00
127 D. Emis. - Nom.	590,00
673 Idem - Port.	310,00
1396 Idem	320,00
883 Reaj. Econ.	310,00
36 Idem	320,00
120 Reap. Econ. (32)	650,00
1482 Idem	660,00
112 Idem (1953)	710,00
148 Idem	700,00
3961 Idem (1954)	790,00
138 Idem	760,00
XX Grau I - 7%	
136 (O.T. es. 1939)	830,00
354 Grau I - 7% s/imp.	830,00
1 Grau III (500)	400,00
29 Idem (1.000)	820,00
31 Idem (5.000)	4.150,00
ESTADUAIS:	
15 S. Paulo - 8%	880,00
MUNICIPAIS:	
2413 Lei 820 P/A	565,00
495 Idem - ex/j.	535,00
2200 Idem	336,00
2 Lei 820 P/B	520,00
20 Emp. Mun. 1917 - Pt.	150,00
BANCOS:	
191 Comércio - Nom.	380,00
COMPANHIAS:	
147 Amer Fabril	240,00
50 Aços Villares	1.700,00
600 Arno - Pref.	850,00
880 Bras. Petr. Ipiranga - Pref.	920,00
200 Bras. Roupas	1.500,00
1000 Carioca Indust.	162,00
45 Cerv. Brahma - Ord.	3.950,00
144 Idem - c/d	4.000,00
1725 Cerv. Brahma - Pref.	3.950,00
268 Idem	3.930,00
12 Idem	3.970,00
60 Idem c/div.	3.980,00
8 Cerv. Brahma - Pref. - Antigas	1.100,00
60 Cig. Souza Cruz - Pt.	4.360,00
50 Idem	4.340,00
100 Idem	4.330,00
104 Idem	4.350,00
166 Cig. Souza Cruz - Nom.	4.280,00
197 Cimento Aratú	4.900,00
13339 D. Santos - Pt.	122,00
35 Ferro Bras. - ex/d e ex/div	2.000,00
50 Fosf. Olinda	1.000,00
100 Kibon - Ord.	390,00
5109 Mesbla - Port.	394,00
200 Paulista de Roupas - Pref.	.930,00
158 Petróleo Brasileiro - Pref. - ex/div	190,00
2200 S. P. Alpargatas	280,00
302 Sid. B. Mineira - Port.	4.850,00
1967 Idem	4.860,00
4 Idem	4.880,00
110 Idem	4.870,00
51 Sid. Mannesmann - Ord.	3.000,00
110 Idem	2.980,00
100 Idem	2.990,00
300 Idem - Pref.	2.990,00
77 Idem	3.000,00
280 Sid. Nacional	1.220,00
4600 União Brasil-Bolívia Petr. - Pref.	140,00
100 Vale Rio Doce - Nom.	3.800,00
330 Idem	3.820,00
12 Idem - Port.	4.960,00
380 Idem	3.000,00
5000 Willy Overland do Brasil - Ord.	90,00
200 Idem	92,00
60 Idem - Ex/Divid.	36,00
4931 Idem	87,00
7752 Idem	88,00
300 Listas Telef.	220,00
DEBENTURES:	
636 Cia. Brasileira de Roupas	1.000,00
L. HIPOTECÁRIAS:	
20 Banco do Estado da Guanabara	615,00
300 Idem	600,00
ALVARÁS	
966 Cibrasil - Cia. Brasileira de Financiamento Imobiliário	5.000,00
L. DE IMPORTAÇÃO:	
Banco do Brasil S/A	
Cr$ 17.467.000 - 13/9/62	94,00
L. DE CÂMBIO:	
Banco Civia S. A.	
Cr$ 1.700.000 - 137 dias	91,54
Cr$ 300.000 - 139 dias	91,42
Cr$ 300.000 - 212 dias	86,93
Cr$ 200.000 - 276 dias	83,05
Cr$ 100.000 - 356 dias	78,36
Cr$ 200.000 - 357 dias	78,25
Cr$ 1.000.000 - 388 dias	76,52
Cr$ 300.000 - 443 dias	73,45
Cr$ 200.000 - 473 dias	71,81
Cr$ 400.000 - 480 dias	71,43
Cr$ 300.000 - 504 dias	70,14
Cr$ 2.400.000 - 539 dias	68,31
Cr$ 600.000 - 545 dias	68,06
Credibrás S/A:	
Cr$ 400 000 - 262 dias	81,90
FIDES S. A.	
Cr$ 250.000 - 106 dias	92,94
Cr$ 50.000 - 138 dias	90,80
Cr$ 1.000.000 - 173 dias	88,47
Cr$ 1.000.000 - 203 dias	86,47
Cr$ 750.000 - 237 dias	84,20
Cr$ 500 000 - 272 dias	81,87
Cr$ 500.000 - 320 dias	78,67
Cr$ 50.000 - 457 dias	69,54
Cr$ 300.000 - 518 dias	65,47
Cr$ 100.000 - 519 dias	65,47
FINCO S. A.	
Cr$ 200.000 - 243 dias	84,347
Cr$ 2.900.000 - 247 dias	84,32

Café

O mercado de café disponível funcionou ainda ontem, em condições firmes e acusou nova melhoria nas cotações. Os possuidores deram ao tipo 7, a base de Cr$ 300,00 por 10 quilos e não houve negócios declarados sôbre o disponível. Fechou firme e em atitude de prosseguir na alta de preços.

O movimento verificado foi o seguinte: Entradas não houve. Embarques 25.255 sacas, sendo 14.239 para a América do Norte; 6.916 para a Europa e 4.100 para a América do Sul. Existência 527.217. Café despachado para embarques 71.049 sacas.

COTAÇÕES POR 10 QUILOS

	Cr$
Tipo 2	550,00
Tipo 3	540,00
Tipo 4	530,00
Tipo 5	320,00
Tipo 6	510,00
Tipo 7	300,00
Tipo 8	490,00

Pauta — E. de Minas — Café comum, Cr$ 48,00, idem fino, Cr$ 96,35 — E. do Rio — Café comum Cr$ 48,00.

Cafés b/disc.:	Cr$ 86,50
Cafés finos	Cr$ 92,50

IMPÔSTO DE SELO-DRM

Café - Rio	Cr$ 44,98
Café - est. Santos	Cr$ 59,16

Açúcar

O mercado de açúcar funcionou ontem estável e sem alteração na tabela de preços

Entradas não houve. Saídas 15.000. Existência 99.742 sacos:

COTAÇÕES POR 60 QUILOS

Branco-cristal	Cr$ 1.542,00
Mascavinho	Cr$ 1.495,00

Algodão

O mercado de algodão em rama funcionou ontem firme e com as cotações inalteradas

Entradas não houve. Saídas 300. Existência 40.164 fardos.

Entradas não houve. Saídas 200. Existência 40.544 frados.

Entradas não houve. Saídas 300. Existência 40.744 fardos.

COTAÇÕES POR 10 QUILOS

Entradas

	Próxima Cr$	Futura Cr$
Fibra longa		
Seridó tipo 3-4	2.300,00	2.380,00
Fibra média		
Sertões tipo 3-4	2.050,00	2.050,00
Ceará tipo 3-4	2.000,00	3.030,00
Fibra curta		
Matas tipo 3	1.990,00	1.990,00

O Lloyd Brasileiro

PATRIMÔNIO NACIONAL

O LLOYD BRASILEIRO — PATRIMÔNIO NACIONAL torna público para conhecimento de todo e qualquer interessado inscrito na Autarquia, que adquirirá, mediante concorrência administrativa, a realizar-se no dia 25 de abril próximo futuro, às 14 horas, gêneros alimentícios de primeira qualidade, para fornecimento aos restaurantes e navios, conforme edital publicado no "Diário Oficial", do Estado da Guanabara, edições dos dias 11, 12 e 13 do corrente.

O Edital em questão e as relações dos gêneros a adquirir estão à disposição dos interessados no Serviço de Abastecimento (Rua do Rosário n.º 1 — 13.º andar), a partir desta data.

Devem as propostas ser entregues no Serviço de Abastecimento, até às 17 horas do dia anterior ao da concorrência.

Rio de Janeiro, 18 de abril de 1962.

ARY DE ABREU BARRETO
Chefe do Serviço de Abastecimento

Foguete em órbita

Rádio e TV — Nestor de Holanda

COMEÇA o foguete de Chico Anísio a entrar em órbita. Se todos os foguetes entrassem em órbita com tanta facilidade, os estudos siderais já estariam muito mais adiantados, e, nos aeroportos, os alto-falantes gritariam:

— Atenção, passageiros para a Lua, Marte e Vênus, portadores de fichas côr de jerimum. Queiram dirigir-se ao local de embarque e boa viagem.

Acontece que órbita, no caso de Chico Anísio, é aquela aqui prevista, assim o programa dos domingos, no Canal 13, foi lançado — ou melhor: é repetição, mesmice, perigo de monotonia, risco de cansar as televitimas...

Isso, exatamente, sente, esta semana.

Chico Anísio é comediante excepcional. Como produtor humorístico, mesma coisa. Mas não chegam essas qualidades não encontradas em mais ninguém, na TV botocuda, para fazer com que êle tenha fôlego suficiente, a fim de aguentar o batente de meia hora de espetáculo, pràticamente sòzinho, tôdas as semanas. E, na verdade, se não creio que resista tanto — êle, que é versatilidade impresionante — muito menos concebo alguém mais, na pantalha verde-amarela, o consiga.

Domingo, para ajeitar ainda mais o foguete em órbita, o texto do "show", de modo geral, era fraco. A certa altura, apresentou até instantes cansativos.

Isso, sobretudo, pela repetição. O programa começa a ficar igual. Alguns tipos lembram outros. Quando nada, as vozes se parecem muito. A da "velha do macaco", por exemplo, já era a mesma do menino que dizia "eu sou criança, eu num só de nada". Agora, surgiu o "Canarinho", com a mesma voz. Mais ainda: mesmo temperamento do menino.

Exatamente êsse perigo me chamou a atenção. Alertei os diretores do programa. Lembrei o caso lamentável do Ronald Golias, que cansou pela mesmice. Sugeri que as apresentações do Chico fôssem mais intercaladas por quadros de outros bons comediantes. Porque não há gênio (e ninguém o é) para ter recursos suficientes, a fim de manter, no ar, sòzinho, meia hora por semana, sem esgotar o repertório.

Enfim, ainda está em tempo de não deixarem o foguete entrar completamente em órbita...

JK dançou "peixe vivo" na festa de Brasília

Sociedade — Jean Pouchard

1 É IMPRESSIONANTE a popularidade do prefeito Sette Câmara, em Brasília. Esta popularidade é devida aos grandes melhoramentos que o prefeito em pauta vem fazendo na nova capital e à sua simpatia constante.

2 A CANTORA Rosana Tapajós, que andou circulando em Portugal, voltou ao Brasil e vai aparecer no programa "Cidade Aberta", na emissora do sr. João Batista Amaral.

3 A CASA mais moderna do mundo pertence ao sr. Lisle Hodell, alto funcionário da General Electric, e fica na Cidade de Forte Waine, Texas. Cêrca de cem motôres estão encarregados de todos os serviços domésticos.

4 OS ex-alunos e companheiros do serviço público e da Associação dos Servidores Civis do Brasil vão homenagear o ministro Alfredo Násser, dia 30, pelo transcurso de seu aniversário. As homenagens serão prestadas na sede da ASCB.

5 AS inscrições para o concurso "Prêmio Formiplac de Arquitetura" serão encerradas no próximo dia 30. O prêmio, que visa estimular a arquitetura brasileira, será de quinhentos mil cruzeiros.

6 ACABO de receber uma permanente para a III Feira de Utilidades Domésticas, que está sendo realizada no Parque Ibirapuera, em São Paulo, enviada pelo sr. Caio Alcântara Machado. Merci.

7 QUANDO a sra. Teresinha Rosemback Correia foi cumprimentar o senador Juscelino Kubitschek, o ex-presidente elogiou a beleza da fantasia "Guarda da Tzarina", usada por ela, ao que ela retrucou: "Bela é a cidade criada por Vossa Excelência".

8 O COLUNISTA mineiro Inicio de Abreu dando os últimos retoques no desfile que está organizando na cidade de Poços de Caldas e que acontecerá na sexta-feira.

9 A EMBAIXADA do Canadá e a Cinemateca do Museu de Arte Moderna convidando para a apresentação do filme "Auto-Retrato", que é uma antologia das produções mais significativas do Instituto Nacional do Filme do Canadá, a ser exibido no auditório do Ministério da Educação, dia 2 de maio.

10 O RESTAURANTE do Aeroporto Hotel está funcionando agora com um "Old Tavern Bar", com ar condicionado e tudo.

11 VIAJARÁ ainda êste mês para a Europa a elegante sra. Alba Costa.

12 NA festa do Hotel Nacional, uma das mesas mais movimentadas era a que reunia os casais Hélio Pena e Costa, Alair Couto, Paulo de Sousa Renha, Murilo Melo Filho e a sra. Luci Bloch, sr. Dirceu Nascimento e sr. Válter Rocha.

Sra. Elba Sette Câmara, que presidiu a grande noitada de domingo.

13 O EX-PRESIDENTE Juscelino Kubitschek dançou o "Peixe-Vivo" com a sra. Elba Sette Câmara, acompanhado pela maioria dos convidados.

14 ESTOU sendo muito cumprimentado pelo sucesso da festa realizada domingo em Brasília, que marcou o segundo aniversário da "Capital do Ano 2.000" e a inauguração de tôdas as instalações do Hotel Nacional, que é um dos hotéis de maior gabarito da América do Sul. Devo, entretanto, explicar aos meus leitores que o sucesso não se prende apenas, a mim. Muita gente colaborou neste grande acontecimento, patrocinado pelo prefeito e sra. Sette Câmara. Para fazer justiça à todos os que colaboraram, vou citá-los nominalmente: sr. Aluísio Chaves (diretor de Turismo de Brasília), sr. José Tjurs (proprietário do Hotel Nacional), sr. Caribé da Rocha (diretor de Relações Públicas do hotel), sr. Mateus Fernandes, sr. Evandro Castro Lima (D. Pedro II), sra. Judite Bueno (Neves do Kylimandjaro), sr. Paulo Melo (Espantalho Maestro), srta. Regina Glaura Lemos (Cleópatra), sra. Teresinha de Jesus Rosemback Correia (Guarda da Tzarina), sr. Paulo Varelli (Gênio da Floresta), sra. Franci Marinho (Ana Bolena), sr. Augusto Silva (Guarda do Rei do Sião), sr. Hélio Caldas, sra. Luci Caldas, sr. Ernâni de Abreu, sra. Berenice de Abreu e sr. Alfredo César Lombardi.

15 POR hoje é só. Domingo contarei com todos os detalhes o que foi o grande acontecimento social do dia 22, em Brasília. (Tchau)

Noticiário

Teatro — Paulo Francis

AGILDO Ribeiro vai dirigir a "Compadecida" de Ariano Suassuna, próximo cartaz do Teatro Santa Rosa. No elenco, Joana Fomm, Renata Fronzi, Glaucio Gil, Maurício Loiólo, Edson Silva, Nestor de Montemar.

•

Napoleão Muniz Freire vai dirigir em Belo Horizonte, "O Noviço", de Martins Pena, no Teatro Universitário.

•

Derci levará em São Paulo, os "Escândalos Romanos" de R. Magalhães Júnior.

•

Pascoal Carlos Magno fará uma conferência dia 26 na Sociedade Brasileira de Cultura Inglêsa, sôbre "minhas (dêle) Memórias do teatro inglês".

•

Augusto Boal já iniciou os ensaios de "As mãos sujas" de Sartre, a próxima apresentação do Teatro de Arena. A peça de Tenessee Williams "Um Bonde Chamado Desejo" (ex-Uma rua chamada pecado), que foi recebida razoàvelmente pela crítica mais exigente de São Paulo (isto é "O Estado de São Paulo"), também é dirigida por Augusto Boal. O papel da Blanche é defendido por Maria Fernanda, e o de Stanley Kowalski por Mauro Mendonça.

•

Adolfo Celi apenas supervisionou o espetáculo "Calúnia". A direção foi mesmo de Carlos Kroeber, que já dirigiu em São Paulo para a CTCA "End Game" de Samuel Beckett.

•

"Calúnia" foi levada, com grande sucesso de público, em 1958. Tônia Carrero e Margarida Rey fizeram parte do elenco primitivo. Paulo Autran e Rosita Thomas Lopes substituem, respectivamente, Sebastião Vasconcelos e Helena Xavier, que teve uma surpreendente atuação juntamente com Renée Bell, que permanece no atual elenco.

•

O Teatro Maria Della Costa está pensando em levar a comédia de Feydeau "O Marido vai à Caça". Maurice Vaneau deverá dirigi-la.

•

O tradutor e comentarista teatral Miroel Silveira vai falar dia 24, em São Paulo, sôbre "Caminhos do teatro moderno". Miroel é aquêle que, na tradução que fêz de "Pigmalião" de Shaw, localizou a peça no Rio, nas proximidades do Teatro Municipal, e logo de saída um dos personagens diz para o outro: "en todos los casos, etc.", para dar idéia de gíria inglêsa.

Pode viajar

Astrologia — Prof. Mirakoff

HOJE, 25-4-1962 (quarta-feira) — Bom para viajar, tratar de mudanças e para prosseguir em negócios de rotina.

ACONTECERA' HOJE AO LEITOR:

Seguem-se as possibilidades felizes ou não de hoje com horas e números favoráveis para os leitores nascidos em quaisquer dia, mês e ano, nos seguintes períodos:

ENTRE 22 DE DEZEMBRO E 20 DE JANEIRO (Capricórnio)

Os elogios não lhe serão proveitosos, mas a interpretação inteligente de seus atos dar-lhe-á sempre melhores oportunidades para conquistar a perfeição. O homem quanto mais culto, menos ausculta a voz dos exaltados. 8, 9 e 14; 34, 54 e 76 (horas e números).

ENTRE 21 DE JANEIRO E 18 DE FEVEREIRO (Aquário)

Acentue seus interêsses comerciais e imobiliários segundo o conselho de seu advogado. 7, 14 e 15; 55, 64 e 77 (horas e números).

ENTRE 19 DE FEVEREIRO E 20 DE MARÇO (Peixes)

Associe-se aos jovens e receberá apoio desinteressado e imediato, elevando suas possibilidades de maiores rendimentos. 9, 11 e 21; 46, 64 e 87 (horas e números).

ENTRE 21 DE MARÇO E 20 DE ABRIL (Aries)

As pessoas serão ótimas colaboradoras quando se lhes descobre o seu pendor. Sonde onde buscar o que deseja e encontrará bem perto. 7, 19 e 21. 34, 65 e 68 (horas e números)

ENTRE 21 DE ABRIL E 20 DE MAIO (Touro)

O ambiente social é o melhor meio de conseguir mais ràpidamente o que almeja. Intensifique os meios de renda. 6, 8 e 10; 76, 87 e 90 (horas e números).

ENTRE 21 DE MAIO E 21 DE JUNHO (Gêmeos)

Esforce-se pelas tarefas encetadas e não se afaste delas enquanto não obtiver os lucros desejados. 9, 14 e 18; 44, 63 e 71 (horas e números).

ENTRE 22 DE JUNHO E 22 DE JULHO (Câncer)

Obterá sucesso nas tarefas que encetar hoje desde que não despreze os mínimos detalhes. Suas despesas no entanto precisam ser controladas devido a aproximação da Lua Cheia. 8, 9 e 15; 44, 63 e 80 (horas e números).

ENTRE 23 DE JULHO E 23 DE AGÔSTO (Leão)

Uma atitude de respeito às suas finanças fará com que a sua confiança sôbre o futuro seja mais otimista e o exercitará aos gastos excessivos do amanhã. 8, 14 e 18; 59, 60 e 81 (horas e números)

ENTRE 24 DE AGÔSTO E 22 DE SETEMBRO (Virgem)

Não expanda em demasia seus negócios enquanto não puder exercer contrôle e fiscalização diária. 8. 11 e 20; 45, 65 e 87 (horas e números)

ENTRE 23 DE SETEMBRO E 20 DE OUTUBRO (Libra)

Vigie cuidadosamente os orçamentos pessoais e o da criatura amada para não ter preocupações sôbre o futuro. A mata vai em direção certa. 8, 19 e 21; 44, 56 e 78 (horas e números).

ENTRE 21 DE OUTUBRO E 22 DE NOVEMBRO (Escorpião)

Trabalhe com renovado vigor e adquira o hábito de fazer tudo com perfeição e com a alegria dos felizes. 8, 9 e 21; 44, 63 e 87 (horas e números).

ENTRE 23 DE DE NOVEMBRO E 21 DE DEZEMBRO (Sagitário)

Cuidado com o intenso sistema de publicidade para não se deixar arrastar pelos sonhos e interêsses momentâneos. 9, 11 e 21; 45, 65 e 77 (horas e números).

Registro

Aniversários

FAZEM ANOS HOJE

SENHORES

Almirante Melcíades Alves; prof. Hildebrando Leal; Luís Felipe de Florambe; Edmundo Enéas Galvo; Artur Henock dos Santos; dr. Jurandir Lódi; prof. Valdomiro Potsch; Alédio Tavares de Melo; Manoel Vieira Leitão; dr. Luís Sodré; dr. Fernando Pessoa de Queirós; Jaime de Araújo Filho; José Marinho de Matos; Henrique Morel; Afonso Silva Ferrão; Amadeu Andréa.

SENHORAS

Estela Pinheiro Requião; Amélia Ferreira Pina; Berta Otero de Oliveira; Ana Meneses Castro.

— Festeja, hoje, seu aniversário natalício a laureada pianista patrícia Maria da Penha, recitalista e quem a crítica do nosso país e do estrangeiro tem dado os mais expressivos louvores em tôdas as suas exibições. Filha de nosso confrade Gastão de Almeida e da sua exma. espôsa, a aniversariante deverá ser muito felicitada.

Nascimentos

O dr. Cid de Holanda Távora e sra. Janita Távora anunciam o nascimento, no dia 6 do corrente, de sua filha **Bárbara**.

— x —

O sr. Hugo Paulo Miranda Carvalho e sra. Aldina Miranda Carvalho anunciam o nascimento de sua filha **Zilda Maria**.

— x —

— Nasceu nos Estados Unidos, o primeiro filho de Rubens Marques, antigo locutor da TV-Rio, atualmente emprestando seus serviços ao Departamento brasileiro da "Voz da América" — e de sua senhora dona Wilma Lira Pôrto Marques.

Casamentos

Com a senhorinha Ruth Buchmann, filha da viúva Salomão Buchmann, casa-se no dia 3 de maio próximo o nosso colega de imprensa Arnaldo Niskier, de "Manchete" e "Fatos & Fotos", filho do sr. e sra. Marcos Niskier. A cerimônia religiosa será efetuada às 19,30 horas, no templo Israelita, na rua Tenente Possolo 8? onde os noivos receberão cumprimentos.

— x —

— Realiza-se em São Paulo, no dia 9 de junho, com a cerimônia religiosa marcada para às 18 horas, na Igreja Imaculada Conceição, na Avenida Brigadeiro Luís Antônio, o casamento da senhorinha Merenice Evangelista, filha do sr. Domingos Evangelista e da sra. Ermelinda Santos, com o sr. Válter Passini, diretor-associado de conhecida emprêsa imobiliária paulista.

Nos Clubes — Nelson Jorge

UMA das grandes festas programadas para o próximo sábado, que tem cêrca de quatro bailes a rigor e cinco de alto gabarito, será o Baile de Gala que o Melo Tênis Clube realizará, com a excelente orquestra de Osvaldo Borba. Nesta oportunidade será agraciado com o título de sócio honorário do simpático clube o "Embaixador de Hollywood", sr. Harry Stone.

•

Homenagens no Olaria

NO último sábado, que foi o de Aleluia, êste colunista passou momentos agradabilíssimos na festa que o Olaria realizou para homenagear o casal Adriano Rodrigues, por motivo de suas Bodas de Prata, assim como pelo nosso aniversário, que se passou êste mês.

Melo homenageia Harry Stone

Jamais esqueceremos as simpáticas homenagens ali prestadas à nossa pessoa: não só a valiosa lembrança que nos foi ofertada, como o tratamento que recebemos de todos quadro social e principalmente dos srs. José Albuquerque e Válter Rizzo assim como os nossos colegas como Sílvio Mendonça, Fernando Carlos de Andrade, Nilo Duarte e Paulo Francisco que foram nos prestigiar e ainda as srtas. Lúcia e Iracema Ferreira e o casal Ubirajara Silva.

Na homenagem prestada ao sr. e sra. Adriano Rodrigues foi entregue ao casal uma belíssima corbeilhe de rosas pela "Rainha do clube", além de um artístico bôlo. Queremos fazer aqui um elogio à espetacular orquestra Columbia de Astor, que muito em breve será a melhor da Guanabara, composta exclusivamente de "cobras" como Vadico, Lira, Zé Bodega, Astor, Mozart e outros. Ela deu um verdadeiro "show" de ritmos e belos arranjos.

Um desfile de biquines com lindas modelos foi apresentado destacando-se a louríssima Lúcia, que foi a vencedora do desfile.

Brasília: 2.º aniversário

A CONVITE do prefeito de Brasília e sra. Elsa Sette Câmara, participamos dos festejos comemorativos do II aniversário da capital do ano 2000, juntamente com o nosso companheiro Fernando Carlos de Andrade. Passamos dois dias magníficos na majestosa capital e participamos das festividades que culminaram como o grande baile do Hotel Nacional, com a presença das fantasias premiadas no Rio de Janeiro. Domingo, no "DC-Revista", Jean Pouchard contará com maiores detalhes o que foi o acontecimento.

•

Rápidas

LOGO mais participaremos do coquetel de aniversário de fundação do Minerva. — Agradeço a Fausto Maia de "Chuvisco" o envio do permanente da Exposição de Utilidades Domésticas", que está sendo realizada em São Paulo — Recebo dosr. Geraldo Barbosa, diretor social do Garnier, um bonito troféu que nos foi ofertado na homenagem prestada à Imprensa no último dia 14 à qual, por motivos imperiosos, não compadecemos. — Por falar no Garnier, sua atual diretoria pediu demissão em caráter irrevogável. — Provàvelmente estaremos na próxima sexta-feira na aprazível cidade mineira de Poços de Caldas, fazendo a cobertura de um desfile de modas com caráter beneficente. — Grajaú Country realizará, na próxima sexta-feira, uma boate-"show" com a orquestra de Murilo Loures. Excelente a idéia de uma festa no último dia útil da semana. — O nosso confrade e sra. Antônio Pinto de Medeiros estão circulando em Brasília. — O vila Isabel inaugurou sua sáuna com um coquetel no último domingo. E' mais uma vitória do sr. Newton Cunighan, contra uma minoria apenas invejosa. — Foi um sucesso o baile de Aleluia que o restaurante "Bem" ofereceu aos seus freqüentadores. — Hoje, as 16 horas, será apresentado, na Associação Cristã Feminina, o desfile da coleção de outono-inverno de 62 de "Eliete Modas". — Recebemos convite para o baile de Gala da Social Marabú, que terá como fundo musical a excelente orquestra paulista de Válter Vanderlei. — Bem por hoje é só.

Hollywood desperdiça um bom material (mas teatral)

"Sombras no fim da escada"

Cinema — G. & R. Santos Pereira

A ATMOSFERA teatral é a dominante nêste filme extraído de resto de uma peça (The Dark at the Top of the Stairs) de um dos melhores dramaturgos norte-americanos da atualidade, William Inge — cujo talento está presente em duas versões cinematográficas de obras suas, "Férias de Amor" (Picnic) e "Nunca fui santa" (Bus Stop).

Mas "Sombras no Fim da Escada" possui méritos inclusive como realização cinematográfica: a ambientação "début-de-siècle" é plausível, a indumentária e a cenografia válidas como recreação da vida numa pequena cidade ianque, as interpretações são bastante boas e a própria direção de um cinesta especializado em transposições cinematográficas de obras teatrais é de indiscutível bom gôsto, embora ortodoxa, fortemente cênica. Então qual o motivo da penetrante sensação de monotonia que esmaga o espectador na cadeira, quando não o expulsa da sala?

A resposta possivelmente está no "regionalismo" do drama pequeno-burguês daquela família constituída de pai truculento, mas profundamente humano, verdadeiro e honesto consigo mesmo e com os seus semelhantes, de mãe menos voltada para o afeto do marido do que para os filhos, um menininho meio maricas, colecionador de retratos de "astros" de cinema (com que admiração o garoto mostrava suas fotos de Rodolfo Valentino, Norma Talmadge ou Pearl White) e uma mocinha pura e ingênua, em idade-de-descobrir-o-amor. Com êsses elementos òbviamente menores Delbert Mann, apoiado num roteiro acadêmico de Harriet Frank Jr. e Irving Ravetch, joga na tela um estudo epidérmico de comportamentos humanos em face de uma situação histórica de crise e de vagotonia. Por isso mesmo somos levados a crer que a peça de Inge possua mais unidade, mais concentração, mais validade como estudo sócio-familial. Essa unidade existe no filme, está claro; mas Delbert Mann não é um diretor inspirado, inventivo, capaz de entender em sua plenitude as diferenças essenciais entre o palco e o cinema, o valor intrínseco dos diálogos e das marcações teatrais e o valor plástico das imagens em movimento, da ruptura básica da unidade tempo-espaço que tão bem caracterizam a arte fílmica e a valorizam enormemente no conjunto das artes narrativo-visuais.

"Sombras no Fim da Escada" pràticamente se resume na história de três seres humanos cujos problemas se entrelaçam e se fundem na incerteza, no desencanto e na mediocridade. Mas W. Inge, a julgar pelas versões cinematográficas já citadas, é um teatrólogo que procura em suas obras auscultar o recesso das personagens arrancadas da pequena ou média burguesia e da classe média norte-americana. O amor, as indecisões da adolescência, a deterioração do afeto conjugal e um certo toque de erotismo policiado e muito à maneira ianque são outros tantos traços definidores da personalidade dêsse autor da preferência de Hollywood.

Ademais, a fita comunica em alguns trechos uma simpática penetração humana, um protesto caloroso contra o preconceito racial anti-semita, um adesivo calor humano em forma de compreensão delicada da alma feminina, de solidariedade pelos puros de espírito.

O elenco é bom: Preston Robert Preston, sem ser um ator de fibra, é um homenzarrão que convence pela espontaneidade, por sua gritante personalidade; Dorothy McGuire sempre discreta, sensível e atraente atriz dos gestos leves e da sugestiva transparência dramática; Eve Ardem estupenda na marcante pequena aparição; Shirley Knight (a filha) e Lee Kinsolving (o namorado judeu) bastante expressivos como estreantes. E finalmente Angela Lansbury, num inesquecível trabalho, discreto, mas de grande poder de comunicabilidade.

Em síntese: "Sombras no Fim da Escada" é filme com bons momentos de simpatia humana, estudo de almas e comportamentos. Como obra de cinema deixa muito a desejar — e não é isto o que sucede atualmente com o rotineiro cinema norte-americano, francamente amôrfo, estático?

Amazonas Rita monta com classe
Raquel recebe amigas no Bife

Jovem Society — Barão de Siqueira Júnior

CONCORRIDO o casamento quatrocentão, que levou ao templo do Sagrado Coração de Jesus grandes figuras da sociedade paulistana, realizado ontem, às 18 horas, com recepção no Jardim América. Subiram ao altar a elegante Helena Maria Resende de Sousa Queirós e o simpático José de Morais Passarelli. "Congratulations".

•

NANCY Sinatra, filha do famoso cantor Frank Sinatra, fará um papel importante no filme "Thrity Bayonets Against Death", a ser rodado em Roma, Veneza e Iugoslávia. E' a primeira tentativa da atriz-cantora ingressar na tela.

•

PAULO RICARDO, a coqueluche dos brotos, gravou na RGE a melodia dedicada à jovem guarda "A mesma rosa amarela", que promete fazer sucesso entre os amantes cancioneiros.

•

CIRCULANDO domingo, na Hípica, o casal romântico Adelina Gonçalves Campos, que foi debutante dêste colunista em 60, e o paulista Augusto Amaral, que todo fim-de-semana acontece na Guanabara para ver seu "love".

•

CAUSANDO sucesso na Hípica o brotinho Ritinha Bezerra de Melo, que, com sòmente 13 aninhos, dá saltos de 1,30, preparando-se para o próximo campeonato de equitação da Hípica, em junho vindouro.

VAI indo bem o namôro da bonita Helena Pinheiro com o circulante Aristóteles Drumond, nas tardes ensolaradas do Country, aos domingos.

•

PROSSEGUE normalmente o "flirt" de Virgínia Doyle com o simpático Nelsinho Cândido Mota, nas areias do Arpoador.

•

RAQUEL Guerreiro, que há dias estreou nova idade, convidou um grupo de amigas para jantar no Bife de Ouro, sob as vistas dos papais, em mesas separadas e com esbanjamento de elegância. Do grupo constavam: Lúcia Pimentel, Ângela de Sá Carvalho, Leonor Botelho Pena e a anfitriona, tôda feliz da vida, com 14 aninhos na pista. "Congratulations".

•

NA próxima sexta-feira, às 22 horas, jantar-dançante no Caiçaras, com Vanja Orico como principal atração e o conjunto de Chiquinho tocando para as danças, tudo em estado informal.

•

JÁ marcado o enlace matrimonial da bonita Marilá Magalhães com o golfista Jorge Ferreira, para 9 de maio vindouro. Os convites já estão sendo expedidos, seguindo-se, após a cerimônia religiosa, uma recepção na residência dos pais de Marilá.

•

MUITO comentado no Country o namôro de Teresa Guinle com Otávio Cavalcanti, que, segundo me informaram, terá surprêsas dentro em breve.

•

O DIRETOR da PUC promoverá, dia 5 de maio, no Monte Líbano, o tradicional Baile dos Calouros de 62, com a Orquestra Pan-American, em estado informal.

Duas belezocas em estado de simpatia, Soninha Saldanha da Gama e Lia Cardoso.

Tópicos

Madrugada — Mister Eco

CASADOS durante nove anos e vivendo na mesma casa, nunca trocaram uma só palavra. Figuravam nas crônicas sociais da cidade constantemente, saiam juntos mas em absoluto silêncio. As comunicações domésticas julgadas imprescindíveis eram feitas através de bilhetinhos janísticos, que os cônjuges deixavam sôbre a lareira, ao lado do aparêlho telefônico etc. Não há mal, porém, que sempre dure, nem bem que nunca se acabe. O Tribunal de Londres acaba de pronunciar sentença concedendo divórcio ao casal Lushers, habitantes de Loughton, no Essex, os cônjuges silenciosos. E o despacho telegráfico da Ansa não informa se tinham filhos.

•

ESTRÉIA, hoje, no Teatro Recreio a revista "É no Borogodó", estrelado pela francêsa May Avril e secundada pelas vedetas Sarah Dorfnell, Dilene — recebe às quatro — Alves e Lúcia Mirtos. A revista é comemorativa dos cinquenta anos de atividades autorais de Luís Peixoto, cuja estréia no campo revisteril — se isso é palavra decente — se deu com "O Forrobodó". Questão de rima.

•

AINDA não foram ultimadas as negociações entre o sr. Eduardo J. Farah e José Fernandes para a compra de Au Bon Goumet. Prosseguem, entretanto, os acêrtos, mas, ao que parece, a escrita está na base da bobina. Muito enrolada.

•

O ÊXITO que vem alcançando a noite turfista realizada tôdas as sextas-feiras, no Show-Bar está fazendo com que os seus organizadores pensem em transferi-la para uma casa maior. Noite de sexta-feira, no Show-Bar tem gente até em cima do balcão, mas, certos empreendimentos noturnos nem sempre dão certo quando ganham mais amplitude. Os recintos pequenos têm os seus mistérios.

•

EMBORA a decisão judicial, o Black Horse continua a funcionar. O seu fechamento só deverá acontecer entre os meses de julho e agôsto, quando a senthença for publicada oficialmente. Os Castejás estariam dispostos abrir o Black Horse em São Paulo.

•

"DE amor, de saudade", o primeiro "baby-play" da Discobras, já se encontra nas lojas especializadas e Mister Eco é grato ao exemplar que lhe foi enviado. Será ouvido na "Crez Renée", com todo o carinho.

•

ALÉM de em Lisboa, Paris e Madri, "Skindô" deverá ser apresentado também em Atenas e Tel-Aviv. Sob a direção de Haroldo Costa, o embarque está previsto para a próxima semana. Do Trio Iraquitã, seguirá apenas Edinho, o "Happy Frog", completando-se o conjunto com Epaminondas e Evaldo Gouveia do Trio Nagô. Trio Iragô.

•

E o mais, como qualquer bocó já deverá ter percebido, as notícias estão curtas. Mister Eco recebeu uma curiosa crítica ao filme "Os Cafajestes", assinada pelo leitor que se esconde sob o pseudônimo de "Zé da Coroa" (faz questão de se dizer cafajeste), que será publicada oportunamente.

Salúquia Rentini, Almeidinha e Jean-Jacques, examinam o borogodó da francêsa May Avril, todos logo mais no palco do Teatro Recreio.

CARTAZ

TEATROS

TEATRO DE BOLSO (27-3122) — "General de Pijama", de Aurimar Rocha, pela sua Companhia

•

TEATRO NACIONAL DE COMEDIA 22-0367) — "Bôca de Ouro", de Nélson Rodrigues, com Milton Morais e Beatriz Veiga

•

TEATRO GINASTICO (42-4521) — "Castelo na Suécia", de Françoise Sagan CTCA

•

TEATRO DULCINA (32-5817) — "Feliz Assassinato" de Artur Watkin, com Cilo Costa e Laura Suarez

•

TEATRO COPACABANA (57-1818) — "Você Pode Ser um Assassino", de Alfonso Passo com Susana Freire.

•

TEATRO JARDEL (27-8712) — "Tira ou Não Tira?", de José Sampaio e Jackson Ramos, com Eloina e Simplício

•

TEATRO MESBLA (22-7622) — "Society em Baby Doll", de Henrique Pongetti, pelo Studio A.

•

TEATRO MAISON DE FRANCE (52-6878) — "Festival de Comédia", com peças de Cervantes Moliere e Martins Pena, pelo "Teatro dos 7"

•

TEATRO SANTA ROSA (47-8641) — "O Asnado", de Guilherme Figueiredo, com Milton Carneiro

CINEMAS

LANÇAMENTOS

SAO LUIS, PATHE, PLAZA, ASTORIA, ROXY, OLINDA, MASCOTE, LEOPOLDINA, ICARAI, ALAMEDA, CAPITOLIO (Petrópolis), PAZ e MAUA — "Bom Mesmo é Carnaval". (Censura livre) com Zé Trindade e Anilza Leoni.

•

BRUNI (Flamengo) — "A Face Oculta". (Proibido até 18 anos) com Marlon Brando.

•

FLORIANO — "Los Comancheros". (Proibido até 14 anos) com John Wayne.

•

METRO PASSEIO, METRO COPACABANA, METRO TIJUCA, PAX, RISÃO BENTO (Niterói), BARONESA CAMAR, PALACIO (Higienópolis), (Jacarepaguá) e 9 DE ABRIL (Volta Redonda) — "O Rei dos Reis" (Proibido até 10 anos) com Jeffrey Hunter.

•

CARUSO, OPERA, ESKYE (Tijuca), REGENCIA, BRASILIA, SÃO PEDRO, GUARACY e AZUL — "O Pescador da Galiléia". (Censura livre) com Howard Keel.

•

GUANABARA — "O Amor Custa Caro" e "Vamos Com Calma".

•

VITORIA — "O Pior Calhambeque do Mundo". (Censura livre) com Jack Lemon.

•

ART-PALACIO (Copacabana) — "Ursus". (Censura livre) com Ed Fury.

•

PLAZA — "Bom Mesmo é Carnaval". (Censura livre) com Zé Trindade.

•

BRASILIA — "Bom Mesmo é Carnaval". (Censura livre) com Zé Trindade.

•

MARAJÓ — "Sempre à Noite".

•

IMPERATOR — "Los Comancheros". (Proibido até 14 anos) com John Wayne.

•

RIX, LEBLON e CENTRAL (Niterói) — "Esquina do Pecado". (Proibido até 14 anos) com John Gavin e Susan Hayward.

•

IMPÉRIO, COPACABANA e TIJUCA — "Os Covardes Vivem de Esperança". (Proibido até 18 anos) com Françoise Giret.

•

CINEAC — "A Mulher Daquela Espécie".

•

PATHE' — "Bom Mesmo é Carnaval".

•

COPACABANA — "Os Covardes Vivem de Esperança".

•

ALVORADA — "Romeu e Julieta Nas Trevas".

•

MARACANA — "O Segredo da Esmeralda" e "O Homem do Sputnick".

•

KELLY — "O Filho de Simbad".

•

RIAN — "Los Comancheros".

•

NACIONAL — "Mulher Daquela Espécie".

•

FLORIDA e MELLO (Penha) — "O Filho de Simbad".

•

BOTAFOGO — "Aconteceu Naquela Noite" e "Treze Cadeiras".

•

MADUREIRA — "A Maldição do Lobishomem" e "A Outra Face do Homem".

•

LEBLON — "Esquina do Pecado".

•

AMERICA — "A Teia de Aranha" e "Esse Milhão é Meu".

•

BRUNI (Copacabana) — "Mulher Daquela Espécie"

•

MONTE CASTELO — "Los Comancheros" e "Carnaval Atlântida".

•

IPANEMA — "Barnabé tu és Meu" e "A Teia de Aranha".

•

PALACIO, CARIOCA, RIAN, IMPERATOR, FLORIANO, MONTE CASTELO e MOÇA BONITA — "Los Comancheros". (Proibido até 14 anos) com John Wayne.

•

GUARACI — "Bom Mesmo é Carnaval".

•

ROXY — "Bom Mesmo é Carnaval"

•

PIRAJA — "Marcado Para a Morte" e "Duas Histórias".

•

POLITEAMA — "A Dupla do Barulho" e "A Teia de Aranha".

•

PRESIDENTE — "As Pílulas de Amor" e "Carnaval Atlântida".

•

LEOPOLDINA — "Bom Mesmo é Carnaval".

•

TIJUCA — "Os Covardes Vivem de Esperança".

RIVIERA — "Tudo Legal". (Censura livre) com Ronald Golias.

•

ART-PALACIO (Tijuca) — "O Segredo do Homem Gasoso". (Proibido até 10 anos) com Keiji Mohayashi.

•

MELLO (Bonsucesso) — "Briga, Mulher e Samba

•

ODEON, IPANEMA, POLITEAMA, AMÉRICA, SANTA ALICE, NATAL, MARAJA e HERMIDA — "A Teia de Aranha". (Censura livre) com Glynis Johns.

•

PARAÍSO — "Mulher Daquela Espécie".

•

SANTA HELENA — "O Filho de Simbad".

•

SANTA CECÍLIA — "O Filho de Simbad".

DC no Estado do Rio

SOCIAIS — CONTINENTINO PÔRTO

* **Queixas contra Álvaro Catão**
* **Palco da "girl" é no guichê**
* **Velhos terão também desfile**

Na bela residência do comodoro Orlando Santos, na Vila Mar Saquarema, em Saquarema, aconteceu como havíamos anunciado, a suculenta feijoada em comemoração da idéia do lançamento do Saquarema Iate Clube. Presentes estavam: sr. e sra. Gastão Menesgal, sr. e sra. Rubens Matos, jornalista Ernani Costa e sra., J. Simões e sra., Ewaldo Costa e sra., sr. e sra. Mário Bianelli, sr. João Lopes Filho, Mário Seixas e Roberto Costa, e Antônio Araújo.

Jane Marcy, figura "top" da nossa sociedade, é o comentário do momento nas colunas sociais. A "charme-girl" de 1957, estará brevemente circulando pelas passarelas. (Foto Borba).

O amor do comodoro Orlando Gomes dos Santos por Saquarema, é uma coisa que merece comentários. Basta dizer que o comodoro largou seus negócios no Rio, para viver na "cidade morena".

O QUE EU VI EM SAQUAREMA

1 — Queixas e mais queixas contra o sr. Álvaro Catão, pela atitude que vem tomando, não acatando as normas da Prefeitura, em "murar" o terreno de sua propriedade que se acha localizado no centro da cidade.

2 — Correria de lindos brotos para assistir à inauguração da nova residência do sr. Alfonce Bambert. No fim da noite houve: música e drink.

3 — O ator Paulo Pôrto, da televisão Tupi, distribuindo autógrafos, pelo centro da cidade.

4 — O sr. e sra. Carlos Durval Cruz recebendo um grupo do Rio, para um movimentado vatapá.

5 — O "biquíne" sendo preferido pela brotolândia.

O QUE EU NÃO VI

1 — Bons restaurantes e principalmente um hotel de primeira.

2 — Os brotos do outro lado da baía, desfilando pela praia, com os seus audaciosos "saint-tropez".

3 — O concurso de "cha-cha-cha e twist" que estava programado para sábado, na residência do sr. Alfonce Bambert.

A lourissima Virgínia Goulart cada vez mais revolucionando o Rio Iate Clube, com o seu "rebolado tuiscado".

A sra. Violeta Campofiorito de Saldanha da Gama foi eleita presidente da Comissão de Intercâmbio da COSAM.

Não é sempre que fazemos críticas. Todavia esta não podemos deixar de registrar. E' de estranhar as maneira indelicada como vem sendo tratadas as partes que procuram o guichê da tesouraria da Delegacia Fiscal, do Estado do Rio. Não se compreende a maneira inconveniente tomada por uma "girl" dos rebolados cariocas, recentemente nomeada para o ponto cargo de tesoureira. O sr. Hercílio Albuquerque Paiva, precisa tomar conhecimento, pois a "vedetinha" se intitula dona da Delegacia.

Vamos ajudar os velhinhos do do Abrigo Cristo Redentor, comparecendo dia 2, no Clube de Regatas Icaraí, para assistir ao desfile dos modelos da Mesbla, para a temporada de outono e inverno. Mais uma promoção da sra. Hilda Zouil.

Notícias dos Municípios

NILÓPOLIS

Estudantes nilopolitanos estão dispostos a promover um quebra-quebra dos veículos urbanos, caso não seja cumprida imediatamente, pelos empresários, a Lei municipal que estabelece 50 por cento de abatimento nos preços das passagens para a classe estudantil.

CABO FRIO

A Câmara Municipal de Cabo Frio aprovou o projeto que cria o Departamento de Turismo do Município, cuja finalidade será incrementar, coordenar e projetar tôdas as atividades turísticas cabofrienses.

ARARUAMA

Durante reunião informal de lavradores realizada na Associação Rural de Araruama, o líder da bancada udenista na Câmara, vereador Clemente Marinho, declarou que "se João Batista da Costa não fôr candidato a governador, não disputarei a reeleição". E acrescentou: "Entusiasmo de minha parte só poderá haver com a candidatura própria da UDN". (Do correspondente Jamir Flôres)

RIO BONITO

Cursos de Português e Didática, promovidos pelo Departamento de Difusão Cultural, serão ministrados, no mês de maio, em Rio Bonito, para as professôras da região, sob a responsabilidade da professôra Albertina Fortuna de Barros.

SÃO GONÇALO

Segundo informou a assistente social Amesit da Rosa, a seção gonçalense da Legião Brasileira de Assistência vai inaugurar, no dia 16 de maio, o Clube das Mães, que será presidido pela senhora Nélia de Almeida e terá como finalidade amparar as mães pobres do município. (Do correspondente Osvaldo Rodrigues)

DUQUE DE CAXIAS

Será realizado, dia 29, às 10 horas, no Cine Brasil, em Caxias, um espetáculo artístico em benefício da Associação Protetora de Menores do município, que contará com a presença do artista Edgard de Souza interpretando "As Mãos de Eurídice", e do professor "Bamisch", ilusionista de fama internacional.

NOVA IGUAÇU

Funcionários e trabalhadores da Prefeitura de Nova Iguaçu entraram em greve e só retornarão ao trabalho depois que o prefeito Arruda Negreiros atender às suas reivindicações. Querem os "barnabés" iguaçuanos receber salário-mínimo da região, salário-família de 1.000 cruzeiros; recolhimento ao IAPFESP das contribuições descontadas e o retôrno dos funcionários demitidos porque participaram do último movimento grevista.

Por outro lado, a Câmara de Nova Iguaçu instituiu uma comissão de inquérito, presidida pelo vereador Jacy Modesto, para apurar denúncias segundo as quais os empregados da Prefeitura assinavam na fôlha de pagamento recibos correspondentes a Cr$ 12.768,00 e recebiam apenas Cr$ 5.700,00.

BARRA MANSA

A japonêsa Satsuko Janaki morreu queimada quando participava do "ritual do fogo" no Centro Espírita "Pai Cabinda", em Barra Mansa, sob a responsabilidade do vereador Rui de Andrade e do indivíduo Mário Fabiano, ambos desaparecidos. A jovem nipônica, de 20 anos de idade, fôra à tenda espírita tentar a cura para um mal biológico que sofria. (Do correspondente J. Silveira)

PETRÓPOLIS

Nôvo desastre fatídico ocorreu na rodovia Rio-Petrópolis, quando o caminhão chapa RJ-33-08-45, dirigido pelo motorista José Dariva Lopes, chocou-se violentamente com a camioneta chapa RJ-7-41-12, guiada pelo mecânico Faustino Bergini, que morreu na entrada da Estrada do Contôrno, local da colisão.

PL na Justiça contra emenda constitucional

NITERÓI — Por inspiração do deputado Nicanor Campanário, o Partido Libertador ingressou ontem, na Justiça fluminense, com um mandado de segurança contra a Emenda Contitucional que possibilitou a eleição do sr. José Késen para o cargo de vice-governador do Estado.

O documento estava assinado pelo advogado Jorge Sáder e anexado a êle a ata de posse da Mesa da Assembléia Legislativa e o protesto feito pelo deputado Campanário naquela Casa Legislativa, conta a solução encontrada para pôr fim à crise.

Caberá ao desembargador Jacinto Lopes Martins a apreciação do mandado.

Reforma no govêrno será feita esta semana

NITERÓI — O governador Celso Peçanha, regressando do interior fluminense, deverá examinar esta semana o problema da reforma do secretariado.

Como antecipou ao DIÁRIO CARIOCA, é pensamento do senhor Celso Peçanha proceder algumas substituições, ou, pelo menos, a um rodízio nas diferentes pastas, visando a reajustar a máquina administrativa e a fortalecer o dispositivo político do govêrno.

Não está afastada, contudo, a hipótese de o sr. Celso Peçanha sobrestar a pretendida reforma, considerando que muitos secretários de Estado são candidatos a postos eletivos e terão que se desincompatibilizar dentro de dois meses.

Admite-se que o sr. Celso Peçanha conserve o atual Secretariado até 7 de julho, quando poderá êle mesmo se desincompatibilizar para concorrer ao Senado, deixando ao seu sucessor a tarefa de recompor o govêrno.

E' possível, entretanto, que algumas modificações sejam feitas imediatamente. Fala-se na possibilidade de o sr. Gouveia de Abreu assumir a chefia do Gabinete Civil, indicando-se um outro pessedista para a Secretaria de Segurança.

Esportes

ZANILDE DE AQUINO

Conforme noticiamos, em primeira mão, o Campeonato de Atletismo da cidade terá início, dia 12 de maio de acôrdo com Calendário do DNA, distribuído anteontem à imprensa. O local será, mesmo, o Caio Martins com as primeiras provas: "Estreantes" e "Primeiro Qualquer Classe".

O Engra Futebol de Salão é o segundo clube do Brasil e o primeiro do Estado do Rio, que teve o sugestivo nome (Futebol de Salão). Foge assim a nossa cidade à rotina, tendo como exemplo o simpático Clube Guanabarino: Magnata. Futebol de Salão. Será portanto dentro em breve o Engra Futebol de Salão, uma das potências do nosso esporte, e para tal pedirá filiação ao DNFS e posteriormente à CBD.

Segundo informações do jovem Ricardo A. dos Anjos (neto do falecido poeta Augusto dos Anjos), sábado o seu quadro levou o primeiro "banho". Os rapazes comandados por Ideval Garcia, caíram pelo escore de 27 a 3 — Augusto dos Anjos marcou todos os tentos do "Engra F. S." sendo 2 no primeiro tempo e 1 no final do segundo. Casualmente, soubemos do resultado da partida que transcorreu normal. Não nos foi fornecido nem o nome do juiz, nem o adversário. Os nossos parabéns e também o lembrete: principalmente o clube de futebol de salão precisa de divulgação, antes e depois, de qualquer competição esportiva.

O Município de Niterói foi desclassificado para o "Campeonato de Clubes Campeões". 7x2 foi o resultado. Com isso, o nosso pobre Município mais uma vêz deixará de ser representado (como acontece sempre) em tão disputado certame.

Não criticamos o "E. C. União" nem os culpamos, absolutamente. Técnico, jogadores e todos os seus diretores deram o máximo de esfôrço. Infelizmente, jôgo é azar. E no caso: "azar duplo". Apenas o DNF e o responsável. Conforme é do conhecimento de todos em virtude do tricampeão da Cidade, por jogar no regime misto, não poderia disputar tal certame. Foi então indicado o "E. C. União", que no ano passado jogava na segunda divisão. Pelo regulamento não é permitido participar do Certame, craque que não tenha jogado no Campeonato passado. Foi o que se viu: Maluia e vários outros "verdadeiras estrelas" anônimas do nosso desporto não puderam jogar. Ao nosso Município, em tão importante compromisso.

OUTRAS ESPORTIVAS

Hoje no campo do Mauá em partida noturna teremos o prosseguimento do Campeonato Gonçalense de Futebol. A reportagem do "DC" mais uma vez lá estará presente fazendo ampla e completa cobertura do encontro: Dinamo de Mauá x Eletro Química — conforme é do conhecimento de todos hoje será a primeira partida do vice-campeão Gonçalense.

Niterói reclama

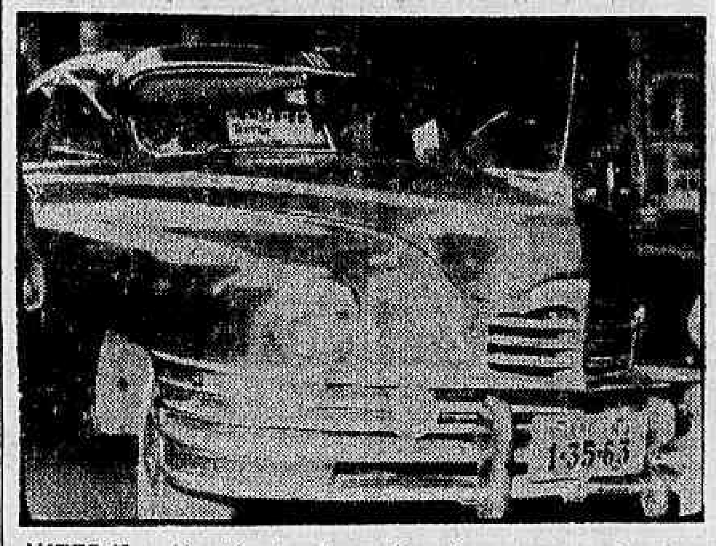

NITERÓI — Aí está outro dos muitos abusos que precisam ser urgentemente coibidos, a fim de que Niterói possa chamar-se "Capital". Em plena Rua Visconde do Uruguai, uma verdadeira "feira de automóveis", atrapalhando os transeuntes, enfeiando a cidade e... lesando o fisco! O nôvo sistema de venda de veículos, na base do "camelô", cresce assustadoramente nas ruas mais centrais. Um "Austin", de São Paulo, custa 420 mil cruzeiros, à vista e uma "Hudson", ali mesmo de São Gonçalo, está cotada a 580 mil, segundo o "seu" Geraldo, dono do estabelecimento "bossa nova" da Rua Visconde do Uruguai. Estabelecimento êsse que não tem escrita e nem licença. Nem mesmo de "ambulantes"...

Pavimentando estradas

O govêrno Celso Peçanha vem se empenhando em dotar o Estado do Rio de rodovias modernas e de tráfego permanente. Nêsse sentido, o atual govêrno abriu a estrada Cordeiro-Cantagalo numa extensão de 6 km., procedendo o governador Celso Peçanha sábado último, o início das obras de pavimentação dessa rodovia, cujos trabalhos estão orçados em 40 milhões de cruzeiros. Na foto o chefe do Executivo fluminense juntamente com o diretor do DER, eng. Pereira Lira, e de outras autoridades, dando início aos trabalhos de pavimentação da nova rodovia.

Bovino vitimou deputado

NITERÓI — Ressaltando haver escapado com vida por milagre, o padre-deputado João Pedron comunicou aos colegas parlamentares ter sido vítima de um acidente, sexta-feira-santa, quando o automóvel em que viajava colidiu violentamente com um bovino na estrada que liga Mangaratiba à localidade de Itacuruçá. "Estrada não é lugar para bois" — disse o sr. João Pedro, requerendo providências às autoridades rodoviárias contra a permanência de animais nas rodovias fluminenses.

Celso vai iniciar sábado obras do Liceu: Campos

NITERÓI — O governador Celso Peçanha está sendo aguardado sábado, às 16 horas, em Campos, a fim de presidir o início das obras do nôvo Liceu de Humanidade. O antigo prédio será transformado em Museu. À noite, o chefe do Executivo fluminense vai entregar às populações dos distritos de Ururaí e Quilombo, serviços de energia elétrica executados pelo seu govêrno. No domingo, serão inaugurados serviços de abastecimento de água em várias localidades campistas.

MUSEU

O prédio onde funciona o Liceu de Humanidade será transformado em Museu no qual será exposto o patrimônio artístico daquela planície, inclusive a pinacoteca de propriedade do historiador Alberto Lamego e que se encontra no Museu Antônio Parreiras, em Niterói. Essa coleção, por muitos anos enriqueceu o Solar de Ayrises, situado às margens do rio Paraíba. Expressando o sentimento dos artistas de Campos, o pintor Denanci Melo Anomal classificou de feliz iniciativa a medida determinada pelo governador Celso Peçanha. (AFI)

COMÉRCIO E INDÚSTRIA MAUÁ S. A.

RUA MÉXICO, 168 — 10º ANDAR
TEL., 42-3889

ASSEMBLÉIA GERAL ORDINÁRIA

Ficam convidados os senhores acionistas desta Sociedade para se reunirem em Assembléia Geral Ordinária, que se realizará em sua sede social, na Rua México, 168 — sala 1002, nesta cidade, no dia 30 de abril de 1962, às 15 horas, para deliberarem sôbre os seguintes assuntos:

a) Aprovação do Relatório da Diretoria, Balanço, demonstração da conta Lucros e Perdas, e do Parecer do Conselho Fiscal, com referência ao exercício encerrado em 30 de dezembro de 1961;

b) Eleição de um membro para preenchimento da vaga pela renúncia de um dos diretores;

c) Eleição dos membros efetivos e suplentes para o Conselho Fiscal;

d) Assuntos de interêsse da Sociedade.

Rio de Janeiro, 18 de abril de 1962
Pela Diretoria:
DR. ARNON AFFONSO DE FARIAS MELLO
Diretor-Presidente
WALTER COUTINHO DOS SANTOS
Diretor

ANTIGUIDADES

COMPRAM-SE pratarias porcelanas cristais jóias e móveis de jacarandá ou cedro. Pagamos o valor de antiguidade — CASA ANGLO-AMERICANA DE ANTIGUIDADES LTDA. Rua Gago Coutinho 73 — Largo do Machado. Telefone: 25-0618

Companhia Proprietária Nacional

BALANÇO GERAL — Exercício 1961

A T I V O

DISPONIVEL			
Caixa		91.350,40	
IMOBILIZADO			
Imóveis		165.000,00	
REALIZAVEL			
Contas Correntes	369.334,00		
Obrigs. Guerra	1.000,00	370.334,00	
RESULTADOS PENDENTES			
Resultados Suspensos		2.203.993,70	
COMPENSAÇAO			
Ações Caucionadas		20.000,00	2.850.678,10

P A S S I V O

NAO EXIGIVEL			
Capital	200.000,00		
Fundo Reserva	7.303,80	207.303,80	
EXIGIVEL			
Contas Correntes	2.472.022,80		
Div. Hipotecária	124.024,30	2.596.047,10	
REGULARIZAÇAO DO ATIVO			
Fundo Depreciação		27.327,20	
COMPENSAÇAO			
Caução da Diretoria		20.000,00	2.850.678,10

DEMONSTRAÇÃO DA CONTA LUCROS E PERDAS

LUCROS E PERDAS		
a DIVERSOS		
a Juros Hipotecários	18.286,50	
a Despesas Gerais	924,00	
a Impôsto Sindical	400,00	
a Resultados Suspensos	10.389,50	30.000,00
ALUGUEIS		
a LUCROS E PERDAS		30.000,00

ANICETO CRUZ SANTOS
Presidente

MARIO B. ALHEIRA
Contador CRC — 5867

PARECER DO CONSELHO FISCAL

Os membros do Conselho Fiscal da Companhia Proprietária Nacional, tendo examinado tôda a escrituração do exercício de 1961, bem como o balanço geral e a demonstração da conta Lucros e Perdas, verificaram a exatidão e a mais absoluta correção em todos os lançamentos, encontrando-os em perfeita ordem, boa disposição e clareza técnica, estando todos êles em exata correspondência com os respectivos documentos devidamente arquivados. Por estas razões, são de parecer que devem ser aprovados pela Assembléia Geral o Balanço e a demonstração de Lucros e Perdas, relativos ao exercício de 1961.

Rio de Janeiro, 16 de março de 1962.

MARIO CEZAR R. PEREIRA
FRANCISCO DE ASSIS CID R. PEREIRA
PAULO CEZAR DE AZEVEDO

Pacificação da UDN dentro de 2 semanas

NITERÓI — O presidente da UDN fluminense, sr. Paulo Araújo, informou que espera concluir dentro de duas semanas, no máximo, as negociações visando a pacificação do partido, com a ampliação do seu Diretório Estadual para 43 membros.

Disse o sr. Paulo Araújo que tão logo se concluam os entendimentos pacificatórios convocará o segundo escrutínio da UDN, a fim de se decidir em definitivo sôbre a escolha do candidato udenista a governador.

Celso não poderia ser nomeado para Tribunal

NITERÓI — Um outro informativo radiofônico noticiou, ontem, que o governador Celso Peçanha se afastaria do cargo por alguns dias para que o seu substituto legal — o vice-governador José Kézen — o nomeasse para a vaga existente de ministro do Tribunal de Contas.

A notícia é destituida de fundamento, uma vez que o sr. Celso Peçanha só poderia ser nomeado para o Tribunal de Contas, três meses após o seu afastamento definitivo das funções de governador, através da renúncia ao mandato.

A Constituição fluminense veda expressamente a nomeação para o Tribunal de Contas daquêles que são inelegíveis para a Assembléia Legislativa. O governador do Estado só pode ser eleito deputado estadual três meses após se desincompatibilizar do cargo.

Em face dos dispositivos constitucionais, mesmo que venha a renunciar em 7 de julho, o sr. Celso Peçanha só poderia ser nomeado para o Tribunal de Contas em meados de outubro.

DENTISTAS QUEREM EQUIPARAÇÃO

NITERÓI — Os dentistas do Estado estiveram reunidos na Associação Odontológica Fluminense, sob a presidência do sr. Migue Bittencourt, tratando da equiparação aos procuradores beneficiados pelo govêrno, que — disseram — esqueceu outras categorias de nível universitário.

Periscópio

Entraram em greve os estudantes da Universidade Rural. Motivo: demora na liberação de verbas federais para a Cooperativa dos Acadêmicos que administra o restaurante universitário do Quilômetro 47.

/ / /

Em reconhecimento aos relevantes serviços prestados à classe, o desembargador Paché de Farias será homenageado pela magistratura, com um jantar, dia 9 de maio. A Associação dos Magistrados Fluminenses está recolhendo assinaturas daqueles que queiram se associar à homenagem.

/ / /

Servidores dos cinemas da Emprêsa Luiz Severiano Ribeiro reclamam, contra seus patrões, por estarem recebendo como servente e trabalhando em outras funções. Ainda na semana passada foram despedidos vários funcionários dos cinemas de Niterói, a fim de não completarem um ano, e, neste caso, a estabilidade.

/ / /

Foi convidado para ser chefe de Gabinete do vice-governador José Kezen, o sr. Francisco Simão, atual diretor de administração da Prefeitura de Niterói. O sr. José Kezen acertou na escolha de seu conterrâneo para exercer tal cargo, por se tratar de um homem cônscio de seus deveres.

/ / /

O vereador Jorge Cury teve seu nome lançado, pelo PTB fluminense, para concorrer a deputado federal nas próximas eleições. O vereador petebista é o único na Câmara dos Vereadores de Niterói que fêz alguma coisa de útil pela capital fluminense.

/ / /

O sr. João Batista da Costa continua nas suas andanças pelos municípios do interior fluminense, defendendo sua tese de candidatura própria para UDN. O desbravador udenista estêve em Macaé e em Araruama, além de visitar Carapebús, onde foi homenageado pelos líderes políticos locais.

/ / /

Fontes ligadas ao sr. José Kezen afirmam que o atual vice-governador só assumirá a vice-governança, depois da decisão da Mesa da Assembléia sôbre sua eleição para o cargo. Motivo: A Mesa da Assembléia continua estudando os aspectos jurídicos de perda de mandato de deputado, se êle assumir o nôvo cargo.

/ / /

O ex-prefeito Wilson Oliveira tem sido muito procurado pelos Partidos fluminenses para correr à deputação estadual O PR talvez seja o ganhador.

/ / /

O vereador Parcy Ribeiro, que acumula o cargo de chefe do Contrôle Médico do Estado, será o secretário de Saúde e Assistência no govêrno Kezen. Outras versões, afirmam que o edil pessedista exercerá a função de chefe da Casa Civil.

/ / /

No meio político niteroiense corre um boato, segundo o qual o sr. Vasconcelos Tôrres abrirá mão de sua candidatura à governança estadual, para correr na chapa do petebista Badger Silveira, como vice-governador. Os dois políticos trabalham na mesma área eleitoral, o que lhes prenunciará uma possível vitória, se tal acontecer.

36 milhões para o CNEG

NITERÓI — Nada menos de 35 milhões de cruzeiros foram autorizados pelo chefe do Executivo para a Campanha Nacional de Educandários Gratuitos, que o atual govêrno está prestigiando em tôda linha, por reconhecer que o movimento representa uma das mais importantes contribuições para a elevação do nível cultural do povo fluminense.

O pagamento dessa verba, constante do orçamento em vigor, será feito de acôrdo com o plano de execução orçamentária elaborado pela Secretaria de Finanças para que todos os setores da administração sejam cumpridos simultâneamente, ou seja, sem prejuízo para qualquer das frentes de trabalho em que se empenha o govêrno.

DC nas Secretarias

SECRETARIA DE FINANÇAS

O chefe do Executivo fluminense autorizou o pagamento de 700 mil cruzeiros, como subvenção aos hospitais de Miracema, Angra dos Reis e Mangaratiba.

SECRETARIA DE EDUCAÇAO E CULTURA

O governador Celso Peçanha continua, no interior do Estado do Rio, o seu plano de continuidade de expansão da rêde escolar fluminense. Para tal, acaba de considerar de utilidade pública diversos terrenos, nos quais já haviam sido construídos vários estabelecimentos de ensino primário. Assim, os municípios de Rio Claro, Parati e Mangaratiba ganharam, com tais desapropriações, mais um benefício do governador.

DEPARTAMENTO DE ENGENHARIA

Nos decretos de desapropriação, nos quais o govêrno prevê solução amigável ou mesmo judicial, os ex-proprietários deverão procurar a Secretaria de O. P., designada para promover o levantamento e, também, elaborar as plantas dos imóveis considerados de utilidade pública. Foi incumbido para tal trabalho o Departamento de Engenharia.

SECRETARIA DE EDUCAÇAO E CULTURA

Miracema, Itaperuna e Cantagalo, foram os outros municípios, também beneficiados pelo atual govêrno. Segundo dados fornecidos pela própria SEC a rêde escolar fluminense é hoje 300% melhor que há dez anos. Nos municípios acima citados foram criadas várias escolas primárias.

SECRETARIA DE ADMINISTRAÇAO GERAL

Por iniciativa da Biblioteca Pública do Estado, teremos hoje, com início às 18 horas, um curso sôbre "Noções de Técnica de Cinema", ministrado pelo cineasta Nélson Pereira dos Santos. O referido curso faz parte do movimento de atualização cultural, promoção do poeta Geir Campos.

—o—

No Departamento do Material da Secretaria de Administração Geral do Estado do Rio, estão abertas várias concorrências públicas para fornecimento de barra de ferro de vários tipos, vergalhões de ferro, ferramentas de vários tipos, material de cozinha, pregos etc. necessários ao consumo das várias repartições do Estado.

SECRETARIA DE SAÚDE

O sr. Nélson Rocha, secretário de Saúde e Assistência do Estado do Rio, foi designado pelo governador Celso Peçanha para, como representante do govêrno estadual, assinar têrmo de acôrdo a ser celebrado com a Sociedade Samaritana de Assistência Social e Hospitalar, no município de Nova Iguaçu, para execução de obras da referida entidade.

SECRETARIA DE OBRAS PÚBLICAS

Em seu último despacho com o secretário de Obras Públicas, o governador do Estado autorizou a ampliação de dois créditos, de 15 e 5 milhões de cruzeiros, conforme solicitação do Departamento de Engenharia. O diretor de Engenharia pretende construir o "Forum" e a Cadeia Pública de Itaguaí.

NÃO ERRE **COAF**

quer dizer: vender barato
RUA CORONEL GOMES MACHADO, 35
DROGARIA E FARMÁCIA
(aberta até às 21,30 horas)
COM. ORG. A. FERNANDES
SÃO JOSÉ
dor de dente: sossêgo

AVISO AOS CONSUMIDORES DE ENERGIA

Para expansão e melhoramentos da rêde de distribuição de energia elétrica e segurança do pessoal que realiza êsses serviços, torna-se indispensável interromper o fornecimento de eletricidade nos seguintes logradouros:

AMANHÃ
26/4/1962 (QUINTA-FEIRA)

SUBÚRBIOS DA CENTRAL
(Período de 9 às 15 h)

Anchieta

RUAS — Adalberto Tanajura, Aiacá, Alair, Alice Costa, Araújo Rozo, Arnaldo Murinele, Capitão Paulo, Cierés, Clara Borges, General Augusto Sisson, Ernesto Vieira, Itatiaia, Juruana, Leopoldina Borges, Pirui, Tenente Lassance; Estrada: do Engenho Nôvo (entre os prédios 429 e 737); Travessa: Romário Muniz; Professor Luís de Melo Campos.

ZONA DE ILHA
(Período de 15,30 às 16,30 h)

Ilha do Governador

RUAS — Aberema, Aureliano Pimentel, Cambaúba, Coronel Carlos Eiras, Gaspar de Magalhães, Djalma Pontes Nogueira, Dom Emanuel Gomes, Gregório de Castro Morais, Ituá, Luís Bahia Monteiro, Monsenhor Magaldi, «83», Rui Vaz Pinto, Uça.

DEPOIS DE AMANHÃ
27/4/1962 (SEXTA-FEIRA)

ZONA SUL
(Período de 8,30 às 16,30 h)

Gávea

RUAS — Benedito Calixto, Dr. Olinto Magalhães; Avenida: Niemeier; Estradas: do Tambá, do Vidigal.

SUBÚRBIOS DA CENTRAL
(Período de 12 às 16,30 h)

Marechal Hermes

RUAS — Aquarone, Bárbara Heliodora, Brás do Amaral, Comandante Stanislau, Fernandes Sampaio, Guilherme Francisco Cruz, Gonçalo Rolemberg, Heitor de Amorim, Olímpio de Castro, Pacífico Pereira, Pacheco de Oliveira, Roque Barbosa, «7», Silo Bocanegra, Teófilo Guimarães, «21», «24», «42», «45»; Avenida: Américo Dinis; Praça: Maria Saraiva.

ZONA DE ILHA
(Período de 9 às 16 h)

Ilha do Governador

RUA — dos Monjolos; Estrada: do Rio Jequiá.

Rio Light S. A.
Serviços de Eletricidade e Carris

* **Argentinos levam "barbada" dupla da casa no G. P. "São Paulo".**
* **Protásio Pereira vai dar palavra final sôbre Emerson.**
* **Treinador e jóquei de Giuliana ganham um milhão.**

Pelo Miolo da Raia

Oscar Vareda

Confirmadas as presenças de SOBRESSALTO e ARTURO A no G. P. "São Paulo". — O "forfait" de EMERSON foi o culpado de tudo. — Para êles a dupla é coisa certinha.

Dos nacionais GABARI e SING-SING reunem as maiores possibilidades para pelo menos dar um susto nos gringos. — Os restantes normalmente vão mesmo é fazer número.

Dizem ainda os paulistas que o MAJOR'S DILEMA pode também aparecer para atrapalhar, pois readquiriu aquela sua grande forma de tempos atrás. Só vendo para conferir.

Dentro destas próximas horas o veterinário Protásio Pereira dará a palavra final sôbre EMERSON. — Caberá então ao sr. Roberto Seabra aceitar ou não os conselhos para tentativa de cura do grande craque.

Pelo regulamento do "sweepstake" o treinador Expedito Coutinho e o jóquei Antônio Bolino receberão um milhão cada um de comissão, cabendo ao cavalariço de GIULIANO 250 mil cruzeiros.

Chama-se Alfredo Sílvio Calle o novo presidente do Jóquei Clube do Paraná. — Ganhou de Luís Carlos Leão a disputa pela vaga deixada diante da renúncia de Pedro Alípio Camargo. — O nosso correspondente Rodolfo Bottega contará com maiores detalhes como aconteceu tudo na sexta-feira.

Foi o treinador Celestino Gomes quem chamou conhecido repórter e fotógrafo para informar da ida de Juan Rivero de volta para o Uruguai. O rapaz noticiou. Depois vieram os desmentidos. — Celestino anda derrubando pelos sete lados... — Rivero nem pensou em voltar.

Pela manhã o treinador de Zeromba fêz um bocado de fôrça para retirar sua égua do páreo. A tarde Zeramba ganhou disparada. — A turma que andou na derrubada anda olhando meio desconfiada para o Álvaro Rosa.

Os matinais da Gávea ganharam agora um nôvo cronometrista. — Trata-se do sr. Antônio Pereira Dias, conhecido proprietário dos animais MARBONIFERA e LUAR DO SERTÃO. — O jóquei Omar Moura "professor" do nôvo cronometrista, afirma que "seu" Pereira leva jeito...

Falar em cronometrista. — Gil Muniz Viana que é um dos mais conhecidos, recebeu domingo último seu batismo de vitória como supervisor. PERGEOT marcou também a primeira vitória como treinador de Altamiro Vieira.

O cavalo SATANAZ estêve à venda por apenas 80 mil cruzeiros. Depois de muito tempo o treinador Válter Aliano arranjou um comprador. O rapaz ficou com o bicho, mas estabeleceu condições: — Trocou o nome de KERAMUS para SATANAZ, mandou fazer uma jaqueta vermelha com um garfo amarelo e botou o nome do Stud de Bafomé. — Parece que a coisa regulou. Em pouco mais de um mês, SATANAZ ganhou duas e tirou um terceiro levantando em prêmios mais de 200 mil cruzeiros.

Olhando bem o programa de hoje na Ilha, chegamos à conclusão que Juan Marchant é quem conseguiu as melhores montarias. — Se a sorte ajudar ganha no mínimo duas. — Não percam o Munhoz hoje de vista...

Muita gente falando em CAJU e Adalton Santos, esquecendo do modesto mais eficiente Maurílio de Almeida. — Ele merece realmente a maioria das honras. Apanhou um potrinho que ninguém levava muita fé e fêz do bicho o líder absoluto da geração. — Abração pernambucano para o Almeida.

Dernah continua sendo o grande trunfo do Haras Valente aqui na Gávea. — HARMONIEUSE, HEURE, GRISE e SCOUBIDOU ganhadores de domingo último, são todos filhos daquele garanhão.

Para terminar uma notícia do nosso bom Míster Eco merecendo um a pedidos. — "E no interior da Bahia foi lançada uma nova marca de aguardente: Fôrças Ocultas"

Aprontos de ontem na Gávea

Estiveram em ação na manhã de ontem, no Hipódromo da Gávea, vários animais anotados na reunião noturna de amanhã. A reportagem presente anotou as seguintes marcas em pista de areia úmida:

1º Páreo:
LONELY, D. P. Silva — 600 em 37"2/5.
FAIR KINDNESS, A. Dorneles — 360 em 23"2/5.
NOVACAP, A. Ricardo — 600 em 37"2/5.
ESPANHOLA, J. Ramos — 600 em 38"2/5.
2º Páreo:
NOVELTY, J. Ramos — 600 em 35" — reta oposta.
3º Páreo:
NARDAL, M. Nielevisck — 600 em 39".
SULIMAN, J. Portilho — 600 .. em 38".
ZE' CATIMBA, J. Tinoco — 700 em 44".
SADU, M. Silva — 800 em 54".
ESTEIO, A. Azevedo — 600 em 38"2/5.
5º Páreo:
ARGUAPO, C. A. Sousa — 600 em 38"1/5.
DOURADO, F. Esteves — 800 em 52"2/5.
LAMBÃO, C. Morgado — 800 .. em 54".
LORD WHISKY, A. Ricardo — 600 em 36" — reta oposta.
BONHEUR, V. Veloso — 600 em 38"2/5.
6º Páreo:
BARRACUDA, A. G. Silva — 700 em 46".
OPUÁ, F. Maia — 360 em 23"2/5.
GOODNESS, A. Barroso — 600 em 38".
ORQUINTA, A. Nahid — 360 .. em 24".
LA CATIRA, J. Santos — 600 .. em 38".
MONJOPINA, M. Silva — 360 .. em 26"
7º Páreo:
GIVENCHI, J. Lopes — 600 .. em 39".
HONTEM, A. M. Caminha — 600 em 38".
LABATOUT, J. A. Silva — 600 em 39"2/5.
OCULTO, A. Ricardo — 600 .. em 39".
BAR-LE-DUC, J. Corrêa — 600 .. em 38".
8º Páreo:
ZAMBI, A. Ricardo — 700 em 44".
QUEBRAFOGO, C. A. Sousa — 600 em 37".
PÉGASUS, A. Azevedo — 700 em 45"2/5.
DARDOWELL, M. Silva — 600 em 37".

Sábado na Gávea

1º Páreo — Às 14,00 horas — 1.000 metros — Cr$ 200.000,00 — (VARIANTE). Ks.
1—1 Lord Cardeal .. 55
2 Cadmo .. 55
2—3 Cami .. 55
4 Borboton .. 55
3—5 Pollyway .. 55
4—6 Stambel .. 55
7 Hornet .. 55

2º Páreo — Às 14,25 horas — 1.000 metros — Cr$ 200.000,00 — (VARIANTE). Ks.
1—1 Caramba .. 55
2 Heloíse .. 55
2—3 Pelmar .. 55
4 Cinsa .. 55
3—5 Pastorella .. 55
4—6 Simone .. 55
7 Hearinha .. 55

3º Páreo — Às 14,55 horas — 1.000 metros — Cr$ 180.000,00 — (VARIANTE). Ks.
1—1 Foi .. 52
2 Barba Mansa .. 52
2—3 Malhendra .. 52
4 Nanisha .. 52
3—5 Sizigia .. 52
6 Brepha .. 52
3—6 Ira .. 52
7 Hassa .. 52
8 Minha Morena .. 52
4—9 Clave .. 52
10 Idália .. 52
" La Formosa .. 52
3—5 Bárbara .. 52
" Baixio .. 52
4—6 Camboim .. 52
7 Beaujolais .. 52

4º Páreo — Às 15,25 horas — 1.300 metros — Cr$ 180.000,00 — (GRAMA). Ks.
1—1 Bacola .. 56
" Orieta .. 56
2—2 Bartok .. 56
3 Bonita .. 56
3—5 Florana .. 56
6 Pruma .. 56
4—7 Gala .. 56
8 Kilpar .. 56
9 Ginga .. 56

5º Páreo — Às 16,00 horas — 1.300 metros — Cr$ 180.000,00 — (GRAMA). Ks.
1—1 Bonjourdim .. 56
2 Bramane .. 56
3—3 Xantete .. 52
4 Apavion .. 52

6º Páreo — Às 16,35 horas — 1.400 metros — Cr$ 150.000,00 — (BETTING) — (GRAMA). Ks.
1—1 Pimpinela Escarlate .. 56
2 Larápio .. 56
2—3 Zangão .. 60
4 Dugdei .. 56
5 Borenlis .. 52
3—6 Acará .. 58
" Acapu .. 52
7 Abril .. 60
4—8 Boile .. 56
9 Dark Orient .. 60
" Galbion .. 56

7º Páreo — Às 17,10 horas — 1.000 metros — Cr$ 180.000,00 — (BETTING) — (VARIANTE). Ks.
1—1 Humlet .. 56
2 Hiffy .. 56
2—3 Springfire .. 56
4 Boyfriend .. 56
3—5 Bariti .. 56
6 Badi .. 56
4—7 Mebrene, Ali .. 56
8 Cochicho .. 56
9 Constellation .. 56
4-10 Rufio .. 56
11 Rotary .. 56
12 Apex .. 56
13 Bluejeans .. 56
" Good Drink .. 56

8º Páreo — Às 17,45 horas — 1.200 metros — Cr$ 180.000,00 — (BETTING) — (VARIANTE). Ks.
1—1 Avarga .. 56
2 Novata .. 56
2—3 Prgesia .. 56
4 Bala Boa .. 56
5 Beduína .. 56
6 Mickey .. 56
3—7 Julisa .. 56
8 Brasa .. 56
9 Ragnar .. 56
4-10 Petite Fleur .. 56
11 Blondie .. 56
12 La Gaurânia .. 56
13 Florinha .. 56

DC-aponta

Páreos		Duplas
1º	ELSENER — LA PLATA — TUNQUELEN	23
2º	CHESTERFIELD — PETRA — LE PREMIER	12
3º	CONSTANTINO — EXATO — CAPITO	13
4º	AGULHAO — GEPETO — ESTRIA	13
5º	LUZEIRO — BUFALO BILL — MUSTAFA	23
6º	TABAC BLOND — GLOSSY — XENXEM	12
7º	ENTRERRIANO — JONINGRID — GUARIXO	14

Principais clássicos paulistas

S. PAULO — Organizou o Jóquei Clube de S. Paulo, três reuniões na semana da sua festa máxima. — Assim é que teremos corridas em Cidade Jardim, sábado, domingo e terça-feira, quando será então disputado o G. P. "São Paulo" com a dotação fabulosa de 20 milhões de cruzeiros.

A seguir oferecemos o campo das maiores provas dêstes três dias no Hipódromo de Pinheiros.

SÁBADO

G. P. "Organização Sul-Americana de Fomento ao Puro-Sangue de Corridas" — .... Cr$ 2.000.000,00 — Distância: ... 2.000m (gr.).
Bogaboga .. 61
Lola Montes .. 56
Urdemalas .. 60
Queridona .. 60
Intrepide .. 60
Athéa .. 60
Inltié .. 60
Exira .. 56
Hansita .. 56
Olhada .. 56
Edelvais .. 56
Budapest .. 56

DOMINGO

G. P. "Antônio Prado" — .... Cr$ 2.00,00 — Distância 1.609 metros — (grama).
Quick Chance .. 60
Levado .. 60
Quintuplo .. 60
Baronet .. 60
Galopador .. 60
Damasqueiro .. 60
Urbain .. 60
Fuji-Yama .. 60
Grandel .. 60
Bojar .. 60
Gurango .. 56
Oganah .. 56
Gromar .. 56
Fogoso .. 56
Kromprinz .. 56
Tônico .. 56
Rascal .. 56
Raven .. 56
Petronius .. 56
Ricardo A .. 56
Verral .. 56
Bulnes .. 56

2a.-FEIRA

G. P. Associação Brasileira dos Criadores de Cavalo — .... Cr$ 1.500.000,00 — Distância .... 1.200m (grama).
Ruysdael .. 59
Minuit .. 59
Mexeiro .. 59
Nimble .. 58
Galandro .. 58
Bataclan .. 58
Albânia .. 57
Quem Quem .. 59
Assíria .. 57
Tutsi .. 56
Ica .. 57
Hypocrite .. 59
Galáxia .. 56
Quick Chance .. 59
Tabac .. 59
Alitália .. 57
Fama .. 57
Ratisbonne .. 56
V. Velesie .. 56

G. P. São Paulo — .... Cr$ 20.000.000,00 — Distância .. 2.40m (grama).
Arturo A. .. 60
Paco Viejo .. 57
Pombé .. 57
Sobressalto .. 57
Eglaneko .. 61
Gavroche .. 61
M. Dilemma .. 61
Atramo .. 60
Pantheon .. 60
Flat-Foot .. 60
Gabari .. 60
Ortile .. 57
Sing-Sing .. 57

J. Marchant de volta na Ilha com três montarias viáveis

Da fase áurea dos chilenos no turfe brasileiro, notadamente no carioca, Marchant sempre foi sem dúvida, um dos mais completos. Possuidor de uma noção de percurso perfeita, o bridão chileno sabe analisar em frações de segundos durante uma carreira as possibilidades dos seus pilotados e dos adversários. Ainda recentemente ao estudar com o repórter as montarias de Luís Rigoni, na Ilha, Marchant sorria ao inteirar-se dos animais que o freio paranaense conduziria, para completar dizendo que não compensaria a viagem do famoso homem do violino de São Paulo ao Rio.

E Rigoni o máximo que conseguiu foi um terceiro lugar. E' um dos poucos que sabem detalhar para os treinadores a ação do animal durante os exercícios. Aconselha sôbre inscrições e na maioria das vêzes acerta em cheio. Por vários motivos é tão solicitado por proprietários e treinadores que sabem reconhecer o valor de um jóquei bom.

MARCHANT CONTA SEGREDOS — Marchant que aparece na foto contando alguns segredos para Roberto Morgado, estará em atividade logo mais na Ilha do Governador, com três montarias.

AS TRÊS DA ILHA

Marchant tem repetido em diversas oportunidades que não adianta ao jóquei de certo cartaz ir a pista montar qualquer parelheiro. O cavalo pode perder, mas tem de ter um mínimo de chance nas carreiras. Por isso, nem sempre aparece com freqüência nos programas.

Para a reunião de hoje na Ilha do Governador, o pequenino bridão assinou compromisso para pilotar Elsener no 1º páreo, Estria no 4º e Joningrid no 7º páreo.

Elsener está num páreo equilibrado, em que a presença de Tunquelen, Clarito e a estreante La Prata podem dificultar a tarefa do cavalo. Todavia, a forma de Elsener é boa, como demonstrou em suas últimas apresentações, e deulhe o necessário aguerrimento. Estria em páreo mais forte vai encontrar um Agulhão ansioso por mais um exito. E Joningrid é a fôrça da carreira em que está inscrito, não devendo ser levada em consideração a sua última performance.

Mesmo não se podendo antecipar os exitos de Marchant logo mais, os seus pilotados têm chance positiva de êxito. E' só facilitarem.

Turfe em marcha

1 Os "forfaits" oficialmente registrados para a reunião de hoje na Ilha, são os de Sussex, Mocinho no 1º páreo, Karajá no 2º, Dina e Korista no 3º, Sororoca, Logan e Marlim no 4º, Joningrid no 5º, Intrometido no 6.º e Paracrá, Diable, Talleyrand e Dourak no 7º e último páreo do programa.

2 Após muitas notícias sem confirmação, Pierre Vaz levou a melhor sôbre Luís Rigoni e Antônio Bolino na disputa extra em tôrno da montaria de Major's Dilemma no G. P. "São Paulo".

3 Os estrangeiros anotados na prova máxima do turfe bandeirante, estão sendo aguardados no dia 26, em dois aviões cargueiros da Cruzeiro do Sul.

4 Quick Chance inscrito no G. P. "Antônio Prado", trabalhou em Cidade Jardim, na distância, em 104", na condução de J. Camargo.

5 Sororoca desertou também do 1º páreo de amanhã no hipódromo da Gávea.

6 Várias transferencias verificaram-se nos últimos dias: Kanturinha, Ban-Lon e Malhado saíram de Válter Freitas para João Emílio e Jorge Vasconcelos, respectivamente. Nesper e Don Castilhos foram de Francisco Pereira para Valdemiro de Oliveira, e Antônio Veríssimo recebeu Zopo de Zé Salustiano e Zás de Gabino Rodrigues.

7 Sunstar que estava com Reduzino de Freitas foi negociado com Paulo Durante e por êsse motivo deu entrada na cocheira de Jaime Correa Lima. A transação andou por volta dos Cr$ 110 mil.

5a.-feira na Gávea

1º páreo — às 20,20 horas — 1.000 metros — Cr$ 150.000,00. ks.
1—1 Sororoca, M. Silva .. 57
2 Dauphine, A. Azevedo .. 57
2—3 Lonely, D. P. Silva .. 57
4 Fair Kindness, A. Dorneles .. 57
3—5 Buena Fé, F. Conceição .. 57
6 Opolair, J. Fagundes .. 57
4—7 Novacap, A. Ricardo .. 57
8 Espanhola, J. Ramos .. 57
9 Negramina, M. Henrique .. 57

2º páreo — às 20,45 horas — 1.000 metros — Cr$ 150.000,00. ks.
1—1 Dark Dick, A. Ricardo .. 57
2 Dark Scotch, V. Veloso .. 53
2—3 Foguete, P. Labre .. 57
4 Monteimperial, C. A. Souza .. 57
3—5 Feitiço, A. Bolino .. 57
6 Jaboroca, A. Azevedo .. 57
4—7 Novelty, J. Ramos .. 57
8 Questus, A. Barroso .. 57

3º páreo — às 21,10 horas — 1.000 metros — Cr$ 150.000,00. ks.
1—1 Natal Grass, J. Rivero .. 57
2 El Tip, J. A. Silva .. 57
3 Nardal, M. Nielevisck .. 57
2—4 Morro Agudo, L. Vaz .. 57
5 Juths, J. Ramos .. 57
6 Alceu, A. Ricardo .. 57
3—7 Elétrico, Excluído .. 57
8 Linguado, V. Veloso .. 57
9 Jabalin, J. G. Martins .. 57
4-10 Macknever, W. Meireles .. 57
11 Suliman, J. Portilho .. 57
12 Furor, A. Olivares .. 57

4º páreo — às 21,50 horas — 1.600 metros — Cr$ 130.000,00. ks.
1—1 Patospavos, F. Maia .. 58
2 Zé Catimba, J. Tinoco .. 54
2—3 Príncipe Albert, P. Lima .. 58
4 Sadu, M. Silva .. 56
3—5 Estilhaço, A. Ricardo .. 54
" Mercurio, C. A. Souza .. 54
6 Zombeteiro, J. Portilho .. 56
4—7 Embalado, Não correrá .. 58
8 Esteio, A. Azevedo .. 56
9 Challenge, Não correrá .. 58

5º páreo — às 22,20 horas — 1.600 metros — Cr$ 150.000,00. ks.
1—1 Arguapo, C. A. Souza .. 57
2 Nesper, Não correrá .. 57
2—3 Estro, D. P. Silva .. 57
4 Dourado, F. Esteves .. 57
3—5 Lambão, C. Morgado .. 57
6 Lee, J. Santos .. 57
4—7 Lord Whisky, A. Ricardo .. 57
8 Bonheu, V. Veloso .. 57

6º páreo — às 22,50 horas — 1.000 metros — Cr$ 150.000,00 — (Betting). ks.
1—1 Barracuda, A. G. Silva .. 57
2 Karinne, D. Silva .. 57
3 Opua, F. Maia .. 57
2—4 Goodness, A. Barroso .. 57
5 Morungava, C. Morgado .. 57
6 Jaciguá, A. Azevedo .. 57
3—7 Orquinta, A. Nahid .. 57
8 Lady Cachaça, A. Nery .. 57
9 Licia, A. Ricardo .. 57
10 La Catira, J. Santos .. 57
4-11 Monjopina, M. Silva .. 57
12 Secretinha, Não correrá .. 57
13 Pinkie, J. Portilho .. 57
14 Quinette, J. Julião .. 57

7º páreo — às 23,20 horas — 1.200 metros — Cr$ 130.000,00 — (Betting). ks.
1—1 Exaltado, G. Sancho .. 54
2 Givenchi, J. Lopes .. 56
3 Kim Kim, A. Azevedo .. 56
4 Longoner, J. Negrello .. 56
2—5 Dinar, L. Acuna .. 56
6 Bob's, Não correrá .. 56
7 Hontem, A. M. Caminha .. 56
" Labatout, J. A. Silva .. 54
3—8 Rimboclo, Não correrá .. 56
9 Oculto, A. Ricardo .. 54
10 Palomita, J. Rivero .. 54
11 Wyoming, L. Vaz .. 56
4-12 Bar-Le-Duc, J. Corrêa .. 56
13 Maba, F. Esteves .. 54
14 San Diego, S. Cruz .. 56
" Capito, Não correrá .. 56
" Melodioso, M. Nielevisck .. 56

8º páreo — às 23,50 horas — 1.300 metros — Cr$ 130.000,00 — (Betting). ks.
1—1 Zambi, A. Ricardo .. 58
2 Kilarney, A. Barroso .. 56
2—3 Filco, V. Veloso .. 56
4 Quebrofogo, C. A. Souza .. 52
3—5 Pégasus, A. Azevedo .. 50
6 Dardowell, M. Silva .. 56
7 Bicão, Não correrá .. 56
4—8 Emir, W. Meireles .. 56
9 Glenmore, F. Conceição .. 52
10 Sabrina, Não correrá .. 48

Nossos informes para hoje na Ilha

1.º PÁREO — 1.600 METROS — CR$ 50.000,00 — ÀS 13,00 HORAS — RECORDE: 99"5/10, GALBION — (BAGÉ)

Animais — Jóqueis — Pêso	Treinadores	Possibilidades	Performances	Tempo
1—1 Tunquelen, P. Gomes 54	G. Ulloa	Páreo melhor. Vai à reabilitação	6º de Talleyrand — Marotão	1.200 77"1/5 IL
2 Sussex, Não corre 58	T. Garcia	Não corre	5º " Joaneira — Elsener	1.400 92" IM
2—3 Clarito, J. Ramos 58	G. Dallas	Melhorando. Bom azar	3º " Joaneira — Elsener	1.400 92" IM
4 Elsener, J. Marchant 54	J. Carrapito	Ficou na vez. Anda tinindo	2º " Joaneira — Clarito	1.400 92" IM
3—5 La Plata, R. Machado 54	A. Pinheiro	Estréia com possibilidades	Estreante	—
6 Kansas Gay, M. Antunes 50	A. Faria	No placê é bem lembrado	3º " Xir — El Aladim	1.200 78"1/5 IL
4—7 Mocinho, Não corre 52	L. S. Castro	Não corre	Uº " Joaneira — Elsener	1.400 92" IL
8 Máximo, A. G. Silva 58	F. P. Almeida	Melhorando sempre. Olho !	4º " Joaneira — Elsener	1.400 92" IL

Nossa indicação — ELSENER | **Adversário — LA PLATA** | **Bom azar — TUNQUELEN**

2.º PÁREO — 1.400 METROS — CR$ 60.000,00 — ÀS 13,40 HORAS — RECORDE: 85"6/10, TUCHAUA (SANTA MARIA)

Animais — Jóqueis — Pêso	Treinadores	Possibilidades	Performances	Tempo
1—1 Chesterfield, C. Paranhos 58	G. Feijó	Estréia na Gávea não valeu. Ôlho !	5º de Zaraza — Lapidário	1.200 78"1/5 NL
2 Bafafá, J. Quintanilha 54	%. Ferreira	Correndo pouco. Risquem	6º " Zaraza — Lapidário	1.200 78"1/5 NL
2—3 Petra, A. M. Caminha 56	O. J. M. Dias	Seguiu tinindo. Muita chance	1º " Mila — Ingrid Bella	1.200 78"3/5 IL
4 Karajá, Não corre 56	W. Aliano	Não corre	4º " Perdita — Korista	1.000 64" NL
3—5 Mila, C. A. Souza 54	J. M. Orellana	Melhorando. Alguma chance	4º " Pamona — Rinlinda	1.200 77"1/5 NL
6 Meruoca, P. Fontoura 56	J. Coutinho	Retorna com fumaças. Bom azar	2º " Petra — Ingrid Bella	1.200 78"3/5 IL
4—7 Le Premier, J. G. Martins .. 54	L. S. Castro	Não correu o que sabe na última	3º " Prometheu — Zenda	1.400 90-1/5 IL
8 Lymelus, A. Ricardo 54	O. Pinto	Baleado. Só como surprêsa	4º " Petra — Mila	1.200 78"3/5 IL

Nossa indicação — CHESTERFIELD | **Adversário — PETRA** | **Bom azar — LE PREMIER**

3.º PÁREO — 1.200 METROS — CR$ 60.000,00 — ÀS 14,20 — RECORDE: 73"6/10, TIO VALENTIM (SÃO JERÔNIMO)

Animais — Jóqueis — Pêso	Treinadores	Possibilidades	Performances	Tempo
1—1 Exato, L. Vaz 58	W. Meireles	Sempre figurando. Chance certa	2º de Cruzeta — Pecado	1.400 88"1/5 IL
2 Jordanito, L. Wanderley 58	N. M. Silva	Ainda vai esperar na fila	4º " Cruzeta — Exato	1.400 88"1/5 IL
2—3 Capito, P. Gomes 56	G. Feijó	Tinindo. E' só não manheirar	11º " Maçarico — Tenace	1.000 63"1/5 IL
4 Dina, Não corre 54	M. da Silva	Não corre	3º " Pecado — Estancia	1.600 104"3/5 IM
3—5 Constantino, L. Carvalho 56	J. L. Pedrosa	Volta sendo levado na certa	5º " Visón — Dinar	1.000 64" NL
6 Korista, Não corre 52	T. Garcia	Não corre	Uº " Gay Love — Recanta	1.300 84" NP
4—7 Pecado, V. Veloso 58	M. M. Jesus	Venceu bem e pode repetir	1º " Estancia — Dinar	1.600 104"3/5 IM
8 Rimboclo, A. Ricardo 56	G. Ulloa	Tinindo. Melhor azar do páreo	Uº " Visón — Dinar	1.000 64" NL

Nossa indicação — CONSTANTINO | **Adversário — EXATO** | **Bom azar — CAPITO**

4.º PÁREO — 1.200 METROS — CR$ 65.000,00 — ÀS 15,00 HORAS — RECORDE: 73"6/10, TIO VALENTIM (S. BORJA)

Animais — Jóqueis — Pêso	Treinadores	Possibilidades	Performances	Tempo
1—1 Agulhão, A. Nahid 57	C. C. Cabral	Seguiu na conta. Pronto para outra	1º de Acaso — Lever	1.000 62"3/5 NL
" Sororoca, Não corre 55	C. C. Cabral	Não corre	1º " Dark Pearl — Opolair	1.000 63"2/5 AL
2—2 Gordini, I. Souza 57	G. Feijó	Anda bonitão. Chance	2º " Quarante — Nespiel	1.000 63" IP
3 Estria, J. Marchant 55	L. S. Castro	Ganhou firme e agora é bom azar	1º " Judy — Guerrilha	1.400 90"1/5 IM
3—4 Gepeto, A. Barroso 57	A. P. Silva	Levado na certa. Anda como nunca	4º " Caminito — Arabesco	1.500 92"3/5 GL
5 Evoli, R. Machado 55	A. Pinheiro	Chance apenas para placê	1º " Estria — Judy	1.200 78"1/5 IM
4—6 Logan, Não corre 57	W. Aliano	Não corre	2º " Larápio — Rumboso	1.400 87"4/5 AL
7 Marfim, Não corre 54	S. d'Amore	Não corre	5º " Estria — Judy	1.400 90"1/5 IM
8 Namorado, J. Santos 57	O. Pinto	Correndo pouco. Podem riscar	8º " Negrucho — Pobre Velho	1.600 102"2/5 AL

Nossa indicação — AGULHAO | **Adversário — GEPETO** | **Bom azar — ESTRIA**

5.º PÁREO — 1.600 METROS — CR$ 50.000,00 — ÀS 15,20 HORAS — RECORDE: 99"5/10, GALBION (URUGUAYANA)

Animais — Jóqueis — Pêso	Treinadores	Possibilidades	Performances	Tempo
1—1 Mustafá, A. Barroso 58	D. Cassas	Volta em turma melhor. Chance	6º de My Own — Effrené	1.600 105"4/5 AP
2 Cocal, P. Fontoura 54	E. Caminha	Baleado e correndo pouco	Uº " Orenoco — Xogum	1.600 103"2/5 AL
2—3 Bufalo Bill, A. Olivares 54	O. J. Dias	Na conta. Será dos primeiros	Uº " My Own — Effrené	1.600 105"4/5 AP
4 Aino, J. G. Martins 56	F. Madalena	Até agora nada mostrou de bom	5º " Destryer — Kubelik	2.000 134"1/5 AM
3—5 Luzeiro, R. Machado 56	A. Pinheiro	Pela última na Gávea é a fôrça	3º " My Own — Effrené	1.600 105"4/5 AP
6 Canteiro, J. Ramos 56	H. Cunha	Ainda vai esperar um pouco	5º " Mitsouko — Xerem	1.400 89" IM
4—7 Joningrid, Não corre 52	L. S. Castro	Não corre	4º " Xelro — Talleyrand	1.600 104"3/5 IM
8 G. de Madrid, J. Quintanilha 54	M. M. Jesus	No placê é bem lembrado	4º " Mitsouko — Xerem	1.400 89" IM
" Vila, V. Veloso 56	M. M. Jesus	Ainda não vai dar. Risquem	Estreante	

Nossa indicação — LUZEIRO | **Adversário — BUFALO BILL** | **Bom azar — MUSTAFA'**

6.º PÁREO — 1.000 METROS — CR$ 65.000,00 — ÀS 16,25 HORAS — RECORDE: 58"6/10, PILAR (PÔRTO ALEGRE)

Animais — Jóqueis — Pêso	Treinadores	Possibilidades	Performances	Tempo
1—1 Glossy, A. Dorneles 54	A. P. Silva	Na sua distância. Será dos primeiros	7º de Mamburê — Shia	1.000 63"1/5 A
2—2 T. Blond, A. Azevedo 56	C. C. Cabral	Pronto para ganhar mais uma	1º " Xenxem — Glenmore	1.200 75"
3 Sabrina, A. Saldanha 50	A. Menegolo	Carreira mais difícil. Não gostamos	Estreante	—
3—4 Xenxem, A. G. Silva 51	J. L. Pedrosa	Cada dia chegando mais perto	2º " T. Blond — Glenmore	1.200 75" IM
5 Deboche, C. Paranhos 48	Exp. Coutinho	Vai figurar. E' bom placê	2º " Xiba — Draft	1.400 87"3/5 IL
4—6 Heli, I. Souza 53	O. F. Reis	Neste percurso não gostamos	4º " T. Blond — Xenxem	1.200 75" IM
7 Intrometido, Não corre 58	A. Araújo	Não corre	4º " Estrilo — Bom de Bico	1.400 89"3/5 IE

Nossa indicação — TABAC BLOND | **Adversário — GLOSSY** | **Bom azar — XENXEM**

7.º PÁREO — 1.200 METROS — CR$ 50.000,00 — ÀS 17,10 HORAS — RECORDE: 73"6/10, TIO VALENTIM (PELOTAS)

Animais — Jóqueis — Pêso	Treinadores	Possibilidades	Performances	Tempo
1—1 Joningrid, J. Marchant 58	L. S. Castro	Aqui é uma das fôrças. Na conta	4º de Xelro — Talleyrand	1.601 104"3/5 IM
2 Pacará, Não corre 54	A. Menegolo	Não corre	10º " G. Keeper — Helenita (PA)	1.300 86"3/5 AL
3 Diable, Não corre 58	C. Ribeiro	Não corre	5º " Xelro — Talleyrand	1.600 104"3/5 IM
2—4 Guarixó, A. Azevedo 52	J. Carrapito	Mais firme. Tem possibilidades	13º " Xerez — Jungle Crier	1.600 105" NP
5 Desajustado, P. Fontoura (*) 56	E. Pereira Fº	O nome continua não ajudando	Uº " My Own — Edil	1.200 77"4/5 AP
6 Nabab, I. Souza 58	J. Coutinho	No percurso é bem lembrado. Placê	4º " Mondo — Don Leivas	1.200 76"3/5 NP
3—7 Talleyrand, Não corre 54	T. Garcia	Não corre	2º " Xelro — Entrerriano	1.600 104"3/5 IM
8 Rabaz, M. Antunes 58	W. Meiredes	Ainda não está com tudo	9º " Tabac Blond — Urural	1.300 82"1/5 IM
9 D. Turquinho, M. Vieira (**) . 58	A. Faria	Baleado. Bem na turma	7º " G. de Madrid — Xelro	1.400 89"3/5 IL
4-10 Entrerriano, R. Machado 54	L. Leite	Após a volta ficou agora na conta	3º " Xelro — Talleyrand	1.600 104"3/5 IM
11 Dourak, Não corre 54	P. Santos	Não corre	Uº " Xelro — Talleyrand	1.600 104"3/5 IM
" Garrafão, J. Tenório 54	P. Santos	Muito baleado. Podem riscar	6º " G. de Madrid — Xelro	1.400 89"3/5 IL

Nossa indicação — ENTRERRIANO | **Adversário — JONINGRID** | **Bom azar — GUARIXO'**

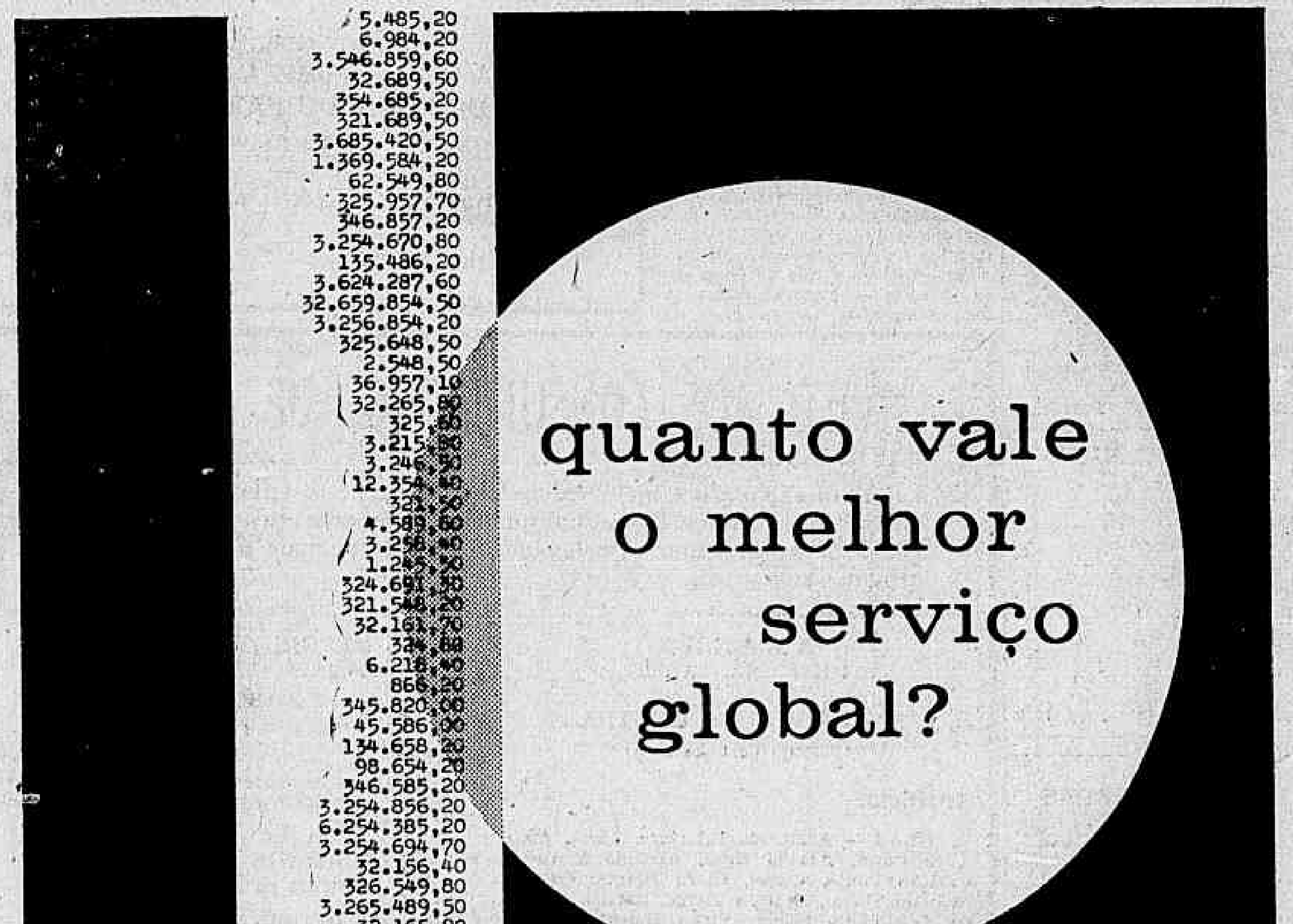

Serviço por serviço, considere tudo o que lhe proporciona o BANCO MERCANTIL DE SÃO PAULO. É um valioso conjunto de benefícios, e naturalmente custa menos do que o Sr. pagaria por serviços parciais. Operar com o BANCO MERCANTIL DE SÃO PAULO significa maiores facilidades de crédito, inclusive pessoal. Significa, também, desfrutar de serviços como o Departamento de Cobranças, que em 24 horas credita as importâncias recebidas; o rápido pagamento de suas contas pessoais (água, luz, gás, telefone, impostos, prestações de casa ou escola das crianças); o moderníssimo Departamento de Comunicações Internacionais, que através do Telex põe ao seu alcance, instantâneamente, as principais cidades do mundo. Decerto o BANCO MERCANTIL DE SÃO PAULO proporciona aos seus clientes o melhor serviço global, pelo menor custo.

BANCO MERCANTIL DE SÃO PAULO
— O MAIS ALTO PADRÃO DE SERVIÇOS

BRASIL GOLEOU OUTRA VEZ O PARAGUAI: 4 A 0 EM S. PAULO

Botafogo tem roteiro para viajar ao Norte

Encontra-se em poder da diretoria do Botafogo desde à tarde de ontem, o roteiro que o alvinegro cumprirá na temporada que irá realizar no Norte e Nordeste brasileiros, sendo que o primeiro encontro será realizado no dia 28 dêste mês.

O roteiro fornecido pelo empresário Hélio Pinto é de treze jogos, recebendo o clube da "Estrêla Solitária", a quantia de **Cr$ 300 mil por partida**, livres de quaisquer despesas, havendo no entanto, opção para mais algumas partidas.

ROTEIRO

O Botafogo cumprirá o seguinte roteiro: mês de abril — dia 28, contra o Santa Cruz, em Recife; maio: dia 1.º, em Natal contra o AB; dia 6, em Campina Grande contra o Treze; dia 9 em Manaus contra o Rio Negro; dia 13 ainda em Manaus contra o Nacional; dia 16, em Santarém contra o Avante; dia 20 em Teresina contra o River; dia 27, em João Pessoa contra o Botafogo local; dia 30, em Recife contra o Esporte; junho: dia 3, contra o Clube de Regatas Brasil em Maceió; dia 6, em Araraju contra o Sergipe e finalmente, dia 10, em Salvador, contra o Esporte Clube Bahia.

Ainda não está formada a delegação que irá a esta excursão, mas sabe-se que a data do embarque a princípio está marcada para 26 de abril, seguindo todos os jogadores disponíveis, inclusive os que por acaso forem dispensados da seleção brasileira.

ERNESTO VAI DE OLHEIRO AO CHILE

Em declarações prestadas à imprensa, em São Paulo, o sr. Ernesto Santos afirmou que irá com a delegação brasileira ao Chile mas não ficará em Viña del Mar. Como observador terá que ir para Roncágua. Informou que durante as oitavas de final ninguém observará os países das demais séries, pois não haverá necessidade disso, uma vez que se o Brasil se classificar em Viña del Mar terá que lutar contra os adversários de Roncágua.

Disse Ernesto Santos que recebeu incumbência de observar na Europa a equipe espanhola, e a qualquer momento poderá seguir para aquêle país, aproveitando a oportunidade para novas observações.

OLARIA NÃO QUIS RECEBER ADIANTADO

José da Gama, empresário responsável pela excursão do Olaria, que se iniciará na madrugada de sexta-feira, estêve ontem em visita ao presidente barin José de Albuquerque, confirmando a data do embarque.

Na oportunidade, reafirmou que o roteiro só será conhecido no exterior, e quis pagar mais duas quotas adiantadas ao presidente olariense, mas êste rejeitou imediatamente como prova de confiança.

DROHAOSER COMÉRCIO E IMPORTAÇÃO SOCIEDADE ANÔNIMA

ASSEMBLÉIA GERAL ORDINÁRIA

São convidados os srs. acionistas, a se reunirem em Assembléia Geral Ordinária, no próximo dia 30 de abril de 1962, às 10 horas, na sede social na Rua Visconde de Inhaúma número 134, sala 532, a fim de deliberar sôbre o seguinte:

1º) Relatório da Diretoria, balanço, contas de Lucros e Perdas, Parecer do Conselho Fiscal e aplicação do lucro relativo ao exercício de 1961:

2º) Eleição do Conselho Fiscal e seus suplentes para o exercício em curso, estipulando a sua remuneração:

3º) Assuntos de interêsse da Sociedade.

Rio de Janeiro, 23 de abril de 1962 — *Pedro Abrahão Hauser* — Diretor-Presidente.

Flu joga hoje em Campos

Com destino à cidade de Campos, seguiu, ontem à tarde, em ônibus especial, a delegação do Fluminense, que na noite de hoje estará enfrentando o quadro local do Municipal, considerado um dos melhores da aprazível cidade do Estado do Rio.

A delegação seguiu composta de 23 pessoas, das quais dezoito jogadores, chefiando a comitiva tricolor o sr. Wilson Barbeitas, indo como médico o dr. Dalquir Assunção além do técnico Zezé Moreira.

JOGADORES

Os jogadores que compõem a delegação tricolor são os seguintes: Márcio, Oldair, Pinheiro, Dari, Nonô, Edmilson, Válter, Calazans, Quarentinha, Mascote, Hilton, Mirim, Edson, Nilton, Valdir, Fred e Paulinho.

Para a partida de hoje contra o Municipal, o técnico Zezé Moreira deverá lançar o seguinte quadro: Márcio, Oldair, Pinheiro, Dari e Nonô; Edmilson e Paulinho; Calazans, Quarentinha, Mascote e Hilton.

Seleção embarca com Vicente Feola doente

Hoje, às 9 horas da manhã, a delegação brasileira viajará para a concentração de Serra Negra, no interior paulista, onde ficará hospedada no Grande Hotel Pavani, distante dois quilômetros do Rádio Hotel, onde se alojarão os jornalistas cariocas e paulistas.

Para esta nova etapa do treinamento a Comissão Técnica deu à divulgação o programa que será cumprido naquela estância. O treinador Vicente Feola, componente da comissão foi acometido de enfermidade, estando sob os cuidados do dr. Gosling.

PROGRAMA APROVADO

O programa organizado pela Comissão Técnica é o seguinte: Hoje, saída do Morumbi para Serra Negra, com almôço no Pavani; o resto do dia livre; dia 26, revisão médica e início dos treinos; dia 27, nova revisão e treinos; dia 28, tratamento e revisão médica; dia 29, à tarde, primeiro coletivo no estádio local contra a Ferroviária de Araraquara; dia 30, tratamento médico e retôrno a São Paulo; dia 1.º de maio, exibição no Pacaembu; dia 2, folga para todo o plantel; dia 3 retôrno à concentração de Serra Negra; dia 4, treino de conjunto ainda a ser confirmado; dia 5, viagem para o Rio de Janeiro; dia 6, jôgo contra Portugal, no Maracanã; e dia 7, embarque para São Paulo para o segundo jôgo com Portugal.

Inter enfrenta hoje a seleção argentina

Contra o selecionado argentino que intervirá na Copa do Mundo, o quadro brasileiro do Internacional de Pôrto Alegre, estréia hoje na Argentina, tendo completado ontem por via aérea sua delegação.

Enquanto isto, outro quadro brasileiro, o Metropol campeão de Santa Catarina, viajará hoje para Pôrto Alegre e de lá para Madri, onde se transportará para La Coruña estreando contra o clube do mesmo nome.

INTERNACIONAL

Internacional e Seleção Argentina jogarão no Estádio Monumental de Nuñez, e o técnico brasileiro já tem delineada a equipe que jogará, qual seja: Gainetti, Pilôto, Ari, Cláudio e Ezequiel — Zangão e Sérgio Lopes — Sapiranga, Alfeu, Jonas e Gilberto. Os colorados farão uma segunda apresentação em gramados platinos, sábado ou domingo, contra adversário a ser designado.

METROPOL

O quadro catarinense realizará segundo o seu empresário uma série de 25 jogos na Europa, sendo que a estréia se verificará no dia 27, contra o La Coruña, seguindo a delegação chefiada pelo superintendente do clube, sr. Dite Freitas. O restante do roteiro, ainda não foi fornecido à imprensa, e deverá ser feito no Velho Mundo.

Julinho fêz promessa para sarar a tempo

Confirmando para o DIARIO CARIOCA que fizera uma promessa à Nossa Senhora da Aparecida para sarar a tempo de servir à seleção brasileira de futebol, o ponteiro Julinho acentuou com fé: "Fiz a promessa sim e a cumprirei como bom católico paulista que sou".

Por outro lado, o médico da seleção, dr. Hilton Gosling, revelava: "Dificilmente Julinho poderá atuar contra Portugal mas tenho quase certeza que estará em condições de entrar em campo e jogar contra o País de Gales". A recuperação do craque, segundo o médico, se processa lenta, porém, radicalmente.

LAERCIO

Sôbre Laércio, afirmou-nos o dr. Hilton Gosling, que o goleiro do Santos estará em condições de atuar contra qualquer adversário dentro de poucos dias.

Chinêzinho, recuperado, jogará hoje

Contrariando o parecer médico do dr. Hilton Gosling, o atacante Chinèsinho, recentemente dispensado da seleção nacional por falta de capacidade física, poderá jogar hoje à noite em Campinas.

O alviverde do Parque Antártica jogará à noite no Estádio "Moisés Lucarelli", em Campinas contra o Ponte Prêta, uma partida amistosa, e o dr. De Vicenzo declarou que Chinèsinho poderá atuar pois está completamente recuperado.

BEM DISPOSTO

Chinèsinho, em declarações à imprensa, declarou que estava muito bem disposto, nada sentindo e se o clube necessitar de seus serviços colocará a camisa número 10, e enfrentará a Ponte Prêta.

MOSS INCONSCIENTE

WIMBLEDON — O grande volante britânico Stirling Moss continua inconsciente, no Atkinson Morley Hospital desta cidade, 24 horas após ter sofrido grave acidente quando pilotava sua moderna máquina "Lotus", na pista de Goodwood, a mais de 160 quilômetros por hora.

Não obstante, o secretário do hospital, Laurence Brown, emitiu ontem à noite comunicado indicando que são boas as perspectivas de que Moss, um dos mais brilhantes pilotos em atividade, possa recuperar-se inteiramente. — (UPI-DC)

Ruins de bola foram devolvidos pelo Flu

Zezé Moreira devolveu ao Internacional de Pôrto Alegre, os gaúchos Bandeira e Osmar, que fizeram um período de experiência nas Laranjeiras e não agradaram. Os jogadores voltaram ao Sul, ontem, em avião da VARIG.

Efetivou-se, ontem, a transferência (provisória) de Jaburu ao Atlético Mineiro. O jogador embarcou para Belo Horizonte, devendo o Fluminense receber Cr$ 400 mil pelo empréstimo. Jaburu assinará contrato em bases superiores às do Fluminense.

FLU EM BARRA MANSA

O presidente do Barra Mansa F. C. vem ao Rio convidar o Fluminense para inaugurar, no próximo dia 13 de maio, o estádio daquêle clube, nas comemorações festivas do aniversário do Barra Mansa.

O Atlético mineiro já pagou ao tricolor carioca os Cr$ 500 mil relativos ao preço do "passe" de Osvaldo. O jogador custara apenas Cr$ 20 mil ao Fluminense proporcionando, portando, um lucro de Cr$ 300 mil. O Atlético está satisfeito com a aquisição pois na estréia Osvaldo marcou os únicos três tentos da partida.

AMÉRICA EM UBERÁBA

A delegação do América que era aguardada segunda-feira à tarde no Rio de Janeiro, seguiu de Goiânia para Uberaba, onde cumprirá mais duas partidas.

O América, que vem se destacando nos jogos pelo interior do Brasil, vai enfrentar o quadro do Uberaba na próxima quinta-feira, e no domingo, dando por encerrada a sua excursão, jogará contra a seleção local.

PORTUGUÊSA AGRADA

Portuguêsa aguarda para hoje no máximo a solução que o Fluminense dará quanto à conquista de seu quarto zagueiro Wilson, por cujo passe o tricolor pagará Cr$ 1 milhão e meio. Jogando em Mendes, no último domingo, a lusa carioca venceu por 3x2, e agora viajará quinta ou sexta-feira para Ubá onde atuará 2 partidas. Após êstes jogos, visitará São Geraldo, 2 jogos, Rio Branco, 2 jogos, atuando também nas cidades de Muriaé, Ponte Nova, Viçosa e Cataguazes.

TELEGRAMA

Alfonso Doce, empresário bastante conhecido, interessado no Bonsucesso, mandou telegrama à direção rubroanil confirmando alguns jogos no Velho Mundo, e avisando que ainda esta semana mandará roteiro completo.

AGUARDANDO

O Vasco da Gama ainda está aguardando a confirmação do jôgo do próximo sábado, sabendo-se que apenas o encontro do dia 1.º de maio em Goiânia está confirmado. Os profissionais cruzmaltinos voltaram ontem a campo, fazendo individual sob as ordens de Jorge Vieira. Ainda ontem, foi operado das amígdalas o goleiro Miguel.

HAVELANGE VAI REPOUSAR EM S. PAULO

João Havelange, presidente da Confederação Brasileira de Desportos e que há pouco tempo foi vítima de mal súbito, que na ocasião causou alguma apreensão, seguirá quinta-feira, para São Paulo, onde irá repousar alguns dias.

O médico do presidente da CBD fêz questão de frisar à reportagem que estado de João Havelange não inspira cuidados e a sua viagem é apenas uma medida de precaução.

DEMA

Distribuidora e Exportadora de Minérios e Adubos S. A.
Mina de Nióbio
Águas do Araxá
Minas Gerais

SEDE: Rua Araújo Pôrto Alegre, 56 — S/504 — RIO DE JANEIRO

ASSEMBLÉIA GERAL ORDINÁRIA

São convidados os senhores acionistas a se reunirem em Assembléia Geral Ordinária, na sede social, na Rua Araújo Pôrto Alegre, 56, conjs. 504-A/B, às nove horas do dia trinta (30) de abril próximo vindouro, a fim de tomarem conhecimento e deliberarem sôbre os seguintes assuntos:

a) Aprovação e discussão do Relatório da Diretoria, Balanço Geral e Demonstração da Conta Lucros e Perdas referentes ao exercício de 1961;

b) Eleição dos membros do Conselho Fiscal e fixação de seus honorários para o exercício de 1962;

c) Assuntos de interêsse geral.

Rio de Janeiro, 19 de abril de 1962

Raymundo Mello Vianna
Diretor-Secretário

E. FERREIRA & FILHOS INDÚSTRIA E COMÉRCIO S.A.

ASSEMBLÉIA GERAL ORDINÁRIA

São convidados os srs. Acionistas a se reunirem em Assembléia Geral Ordinária, no próximo dia 30 de abril de 1962, às 15 horas, na sede social na Avenida Manoel Reis número 519, em Duque de Caxias, a fim de deliberarem o seguinte:

1º) Relatório da Diretoria, balanço, contas de Lucros e Perdas, parecer do Conselho Fiscal e aplicação do lucro relativo ao ano de 1961;

2º) Eleição do Conselho Fiscal e seus suplentes para o exercício em curso, estipulando a sua remuneração;

3º) Assuntos de interêsse da Sociedade.

Rio de Janeiro, 23 de abril de 1962 — *Eleutério Ferreira* — Diretor-Presidente.

Notas de basquete

1 — Abre-se hoje o returno da parte de classificação do certame carioca, zona suburbana-rural, com os seguintes jogos: Vasco x Valim, juízes — M. N. Leal e B. Conceição; Mackenzie x S. Cristóvão, juízes — A. Montenegro e Fleischauer; Sampaio x Riachuelo, juízes — L. Marzano e C. Coutinho; Aliados x Jacarepaguá, juízes — P. dos Anjos e E. Corrêa; Piedade x Bangu, juízes — R. V. Machado e Luís Penha. Os clubes apontados em primeiro lugar têm mando de campo. Início às 21,15 horas, com jogos de juvenis na preliminar.

2 — Disputa-se hoje em Assunção, no Estádio dos Comuneros, a terceira rodada do Campeonato Sul-Americano de Basquete Feminino. Jogarão: Argentina x Peru e Paraguai x Equador.

3 — O selecionado brasileiro, estreando no certame continental feminino, venceu a representação do Peru por 61 x 47. No primeiro tempo registrou-se o empate de 29 x 29. As "estrêlas" nacionais voltarão à ação no próximo sábado, quando enfrentarão a equipe da Argentina.

4 — Para efeito do Troféu Melo Jr., promoção do Comitê dos Cronistas de Basquete, os nossos prognósticos para os jogos de hoje são os seguintes: Vasco 95 x 43, Mackenzie 78 x 38, Riachuelo 53 x 50, Aliados 65 x 49 e Bangu 2 x 0.

5 — A CBB consultou a Federação Paraense sôbre a possibilidade de patrocinar o XV certame nacional de juvenis, de vez que o Espírito Santo desistiu.

6 — A diretoria da CBB se reúne amanhã, na residência de seu vice-presidente de interêsses técnicos, A. Barcelos Borges.

7 — Ao encerrarmos os trabalhos ainda não havia número legal para o julgamento pelo STJD do recurso do técnico Kanela contra a suspensão de 200 dias imposta pelo TJD da FMB.

MAURÍCIO

Seleção brasileira ainda não entrosou

No segundo jôgo da Taça "Osvaldo Cruz", ontem à noite, no Pacaembu, em São Paulo, a seleção brasileira de futebol voltou a golear a seleção paraguaia por 4 a 0, gols marcados (três no 1.º tempo) por Pepe, na cobrança de um pênalte, aos 6'; Pelé, aos 22' e aos 35' e Vavá, aos 6' da segunda etapa escorando de cabeça um corner cobrado por Pelé.

A partida foi arbitrada pelo juiz uruguaio Juan Cataldi, que se houve bem, auxiliado pelos juízes paulistas João Etzel e Olten Aires de Abreu e rendeu Cr$ 10 milhões, 91 mil, 550. Aimoré Moreira fêz cinco substituições e o Paraguai quatro. Foi a segunda partida em disputa da Taça "Osvaldo Cruz". A vitória não convenceu ao público.

VITORIA FACIL

O primeiro tempo foi a melhor fase da partida, pois contando com maioria de campeões do mundo havidos como titulares pela Comissão Técnica, a seleção nacional se articulou muito melhor. Dominou tão fàcilmente como no Maracanã à equipe paraguaia que novamente se apresentou sem penetração, perdendo tempo em fazer jôgo bonito no centro do campo.

O segundo tempo foi uma pelada tendo caído muito tècnicamente em razão principalmente das substituições introduzidas na seleção brasileira senhora absoluta do jôgo no Pacaembu. Daí então as duas equipes jogaram em amontoados esparsos pelas pontas e nas meias canchas. A defesa brasileira manteve-se sempre segura.

OS GOLS

O primeiro gol foi marcado por Pepe cobrando uma falta máxima de Monin sôbre Pelé. O zagueiro paraguaio agarrou violentamente o braço esquerdo do atacante brasileiro, tentando impedir a abertura da contagem. Pepe, número 11, chamado a cobrar a falta, fê-lo de forma magnífica, abrindo a contagem aos 6 minutos.

O segundo gol resultou de uma jogada individual e em profundidade de Pelé. Apanhou a pelota no centro do campo, progrediu assediado por três, perdeu a bola na linha média, recuperou-a, avançou e chutou rasteiro no canto esquerdo da meta de Aguillar, aos 22'.

Novamente Pelé, em jogada idêntica, aumentou para 3x0, desta vez agarrado pela camisa, falta que o juiz não consignou por ter o craque brasileiro levado vantagem. O 1.º tempo findou com a vantagem de 3x0.

DOIS MACHUCADOS

No segundo tempo, Vavá, de cabeça, aos 6' aumentou para quatro o placar, escorando um corner cobrado por Pelé, da esquerda, a pedido de Pepe que já contundido não tinha condições para chutar forte e de longe.

No Brasil, Coutinho e Pepe, os contundidos. O meia do Santos saiu de campo com entorse no joelho direito, cedendo sua vaga a Vavá. Pepe também se machucou e foi substituído por Zagalo que não atravessa boa fase. Está muito aquém da forma física e técnica que ostentava em 1958.

SUBSTITUIÇÕES

As substituições feitas por Aimoré, salvo as de Coutinho e Pepe, por fôrça de contusões, não tiveram explicação razoável. Os demais jogadores aproveitados, Zèquinha, Bené e Amarildo, entraram com o jôgo vencido, com os jogadores frios e sem nenhum interêsse pelo marcador. Aventou-se a possibilidade de o técnico tê-los lançado naquelas circunstâncias para justificar futuros cortes.

As substituições do técnico paraguaio nada objetivaram, pois com titulares ou reservas a equipe não rende muito. Foi com segurança a pior seleção guarani

(Conclui na 3a. página)

Nicolao, nôvo campeão mundial: 100 borboleta

Reportagem de FRED QUARTAROLI

Luís Nicoláo, nadador argentino de 17 anos, é o nôvo recordista mundial dos 100 metros nado borboleta com 58"4/10, reduzindo de 2 décimos a marca mundial em poder do norte-americano Fred Schmitt. Cêrca de três mil pessoas assistiram o nôvo recorde estabelecido na tarde de ontem, na piscina do Guanabara, sendo que o presidente da CBD, sr. João Havelange saiu especialmente de casa para assistir o recorde e cumprimentar o nadador argentino.

A tentativa de Nicoláo foi obtida na primeira vez em água (75 por cento salgada e 25 por cento de água potável) de 22 graus, numa tarde de calor ameno, tendo o nadador argentino ao bater na borda registrado o nôvo recorde recebido, conforme confessou, a sua maior ovação e consagração pública. Ontem mesmo recebeu uma série de convites para exibições em vários Estados, mas seu regresso, em princípio, está marcado para segunda-feira.

PASSAGENS

Precisamente às 16,11 minutos, Nicoláo, de calção verde, se lançou contra o recorde, tendo passado os 25 metros com 12"; os 50 metros em 25"8/10; 75 m em 41"5/10, para completar com 58"4/10, estabelecendo nôvo recorde mundial, que estava com um ianque com 58"6/10. Não tivesse Nicoláo declinado nas braçadas dos 75 aos 100 m, baixaria de 58 segundos, conforme afirmou o técnico Carranza.

OVAÇÃO

Um público de cêrca de 3 mil pessoas lotava, desde as 14 horas, as dependências da piscina carioca do Guanabara, sendo que no curto intervalo dos 59", que durou o recorde até a palavra final dos juízes, o público se manteve em silêncio total, mas, ao ser dada a conhecer a nova marca mundial, irrompeu em aplausos vibrantes e correu em direção ao nadador para abraçá-lo. Lá encontrou, porém, outro recordista mundial, o brasileiro Manuel dos Santos, que passou tôda a tarde com o nadador argentino e o acompanhou até concluir o feito.

VERSO E REVERSO

Enquanto, tranquilo e sorridente, Nicoláo aguardava, ainda dentro d'água, o veredicto dos juízes e chegava mesmo a brincar com a água, seu técnico (também argentino) Alberto Carranza estava pálido e nervoso, embora confiante no êxito de Nicoláo.

GUANABARA BRINDOU

Mal terminado o recorde, dirigentes do Guanabara tiraram as garrafas de champanha, que desde anteontem estavam no gêlo, e brindaram o feito juntamente com o nadador, técnico e autoridades presentes. O Guanabara ofereceu, tanto ao nadador como ao técnico, duas taças de prata com inscrições alusivas ao feito.

HOJE: EXIBIÇÃO

Hoje, às 10 horas, na Escola de Educação Física do Exército, Luiz Nicoláo fará uma exibição e logo após será homenageado.

À noite (20 horas), o técnico Carranza fará uma conferência na Escola Nacional de Educação Física, sôbre o método utilizado pelo seu pupilo.

O RUMO E' TÓQUIO

Falando à reportagem, Luiz Nicoláo voltou a reafirmar que não sabe se tentará melhorar sua marca, pois isso depende de seu técnico; entretanto, já tem tudo assentado para um treinamento que o levará a disputar as Olimpíadas de Tóquio.

Por seu turno, o técnico Carranza disse à reportagem que está feliz com o feito de Nicoláo, porém acreditava que êle poderia baixar ainda mais a marca.

ÉDER PESANDO UM QUILO A MAIS

LOS ANGELES — O pugilista brasileiro Éder Jofre deve sair hoje para São Francisco, onde defenderá seu título mundial de pêso-galo contra Herman Marquez, no dia 4 de maio.

Jofre chegou aqui, na noite de domingo, procedente de São Paulo. Fêz alguns exercícios ontem e em São Francisco realizará o treinamento final antes de seu encontro com o pugilista californiano.

O titular mundial de pêso-galo chegou aqui com um quilo a mais do limite da categoria. — (UPI-DC)

Bola Pra Frente

● Não é satisfatório o rendimento do grande jogador Zito: no momento, o ritmo de Zèquinha está muito mais à feição do melhor futebol brasileiro. ● Outro que não inspira a confiança de outrora é Beline: melhor do que êle está o jovem Djalma Dias, do América. ● Ninguém comenta, mas eu insisto na opinião de que a seleção nacional, tal como está estruturada, tem mais idade do que devia: um time com 28 anos, jogando de três em três dias, é, a meu ver, um problema sério. Anote a Comissão Técnica que a equipe de 58 era quatro anos mais môça que essa escalada sábado contra o Paraguai. Vamos remoçar o quadro, baixando-lhe a idade para 24 ou 25 anos. ● É impressionante o processo de esvaziamento de Amarildo promovido pelo técnico Aimoré Moreira: de repente, como por encanto, não se falou mais no garôto sensação dos dois treinos de Campos de Jordão. Infelizmente, a imprensa esportiva brasileira limita-se a registrar o óbvio e jamais cuida de especular. Se assim não fôsse, Amarildo continuaria a ser assunto porque, afinal de contas, seu futebol não acabou em duas semanas. ● É impressionante também o ostracismo a que está lançado o velho Vicente Feola: Aimoré e Nascimento, mais aquêle que êste, enfiaram o boné de "coach" e não tomam conhecimento do gordo. Isso está agravando a dispnéa do gordo Feola. ● Detalhe incômodo na fisionomia da delegação brasileira: o cachimbo do sr. Adolfo Marques que confere um ar auto-suficiente à chefia da embaixada. Se eu pudesse pedir alguma coisa ao tesoureiro da delegação, pediria em nome da humildade do futebol brasileiro, que guardasse o cachimbo para a volta ● Didi e Garrincha embora jogando uma enormidade e correndo muito, ainda podem render muito mais segundo me revela o médico Hilton Gosling: "os dois ainda estão com um probleminha de vermes que estamos resolvendo." ● O jornalista Tiago de Melo adido cultural do Brasil no Chile será o homem de contato da Embaixada Brasileira com a imprensa esportiva que vai cobrir a seleção nacional. O embaixador Fernando de Alencar está perfeitamente sintonizado com o sentimento popular em relação ao selecionado do Brasil: sua embaixada está trabalhando muito para a Copa do Mundo. ● Recebi o excelente livro de Geraldo Romualdo da Silva "Gillette na Copa do Mundo". Ali o torcedor tem tudo sôbre êsse grande acontecimento do futebol mundial. É um trabalho de repórter experimentado e que sabe escrever. O poeta e embaixador Augusto Frederico Schmidt pediu-me dois dias para pensar na escalação de seu selecionado ideal. Vamos esperar a sensata escalação do poeta.

ARMANDO NOGUEIRA

Teatros e Boîtes
Programa para sua Noite

PLAZA HI-FI SOCIETY
AVENIDA PRADO JUNIOR, 258
Direção geral de MAURICIO LANTHOS
APRESENTA, HOJE
DESFILE DE MODAS
SEM «COUVERT» E SEM CONSUMAÇÃO
ABERTO A PARTIR DAS 15 ATÉ AS 5 HORAS DA MANHÃ
Reservas de mesas pelo telefone: 57-1870
SEGUNDA-FEIRA, DIA 30: CLUBE DO CINEMA

little club bar
Apresentando a melhor música para ouvir e dançar com solovox espetacular de
Joe Hamond
CONJUNTO DE
ZÉ MARIA
LIVIO ROMANO
Serviço de Restaurante
Rua Duvivier, 37-L — Telefone: 57-6984

TEATRO NACIONAL DE COMÉDIA
(Serviço Nacional de Teatro do M.E.C.)
Avenida Rio Branco, 179 — Tel.: 22-0367
Reapresenta o sucesso
"BÔCA DE OURO"
De NELSON RODRIGUES
ÚLTIMAS SEMANAS
HOJE, ÀS 21 HORAS
A seguir: "O PAGADOR DE PROMESSAS"
Original de: DIAS GOMES

SBTM
TEATRO MUNICIPAL
apresenta
BERIOZKA
(MOSCOU)
80 FIGURAS — ORQUESTRA PRÓPRIA
ESTRÉIA AMANHÃ — ÀS 21 HORAS
INGRESSOS NA BILHETERIA DO TEATRO

de Paula — PIGALLE NIGHT CLUB
O MAIS AUDACIOSO DESFILE DE MODAS DO SÉCULO VINTE
24 horas na vida de uma mulher
LUZES DESSE RIO BOÊMIO
DENISE DUPRÉ — TANIA PORTO

SKINDÔ!
HOJE, ÀS 20, E 22 HORAS
4 ÚLTIMOS DIAS
TEATRO CARLOS GOMES
de passagem ao exterior
ingressos à venda
preços populares
Amanhã, Vesperal Extra, às 16 horas, a preços reduzidos

TEATRO CARLOS GOMES
SKINDÔ
4 Últimos dias
AMANHÃ, ÀS 16 HORAS
Vesperal Extra
A PREÇOS REDUZIDOS
A NOITE, SESSÕES AS 20 E 22 HORAS

O CANGACEIRO
HOJE E TODAS AS NOITES
HELENA DE LIMA

DAS 6 DA TARDE ÀS 3 DA MANHÃ
R. FERNANDO MENDES, 25 — COPACABANA

JOHNNI ALF e TAMBA TRIO
LUIS EÇA (piano-arranjo)
BEBETO (contra-baixo e flauta)
HÉLCIO (bateria-tamba)
Produção: Hélcio Milito
Bottles Bar
RUA DUVIVIER, 37-J — TEL.: 57-1065

CPI intimará Fontenele se não receber os documentos

Diario Carioca

RIO DE JANEIRO, QUARTA-FEIRA, [illegible] DE ABRIL DE [illegible]

Se até hoje não chegarem às mãos da Comissão Parlamentar de Inquérito os documentos sôbre o desvio de material (escândalo da sucata), o coronel Fontenele será intimado através do Tribunal de Justiça, segundo informou, ontem, o presidente da CPI. Os trabalhos de ontem constaram, em primeiro lugar, do depoimento do sr. Bráulio de Sousa Lima, presidente da Comissão de Baixa da Superintendência de Transportes, que não soube formular, nem mesmo em hipótese, como poderia ter-se dado o desvio do material, afirmando, apenas, que "os ladrões não estão na Comissão de Baixa", com isso contestando afirmativa nesse sentido do coronel Fontenele.

O sr. Bráulio Lima, que é advogado formado, aliás duas vêzes, uma aqui e outra em Santa Catarina, confessou que não entende de motores de automóveis ou de veículos de qualquer natureza, havendo sido nomeado para a Superintendência, para um cargo burocrático, a pedido de amigos, e para a assessoria do coronel Fontenele também por influência de amigos.

O CRITÉRIO DA BAIXA

O depoente fêz essas declarações respondendo a perguntas do presidente da CPI, sr. Saldanha Coelho. Ao sr. Gladstone Chaves de Melo, respondendo à indagações, explicou qual é o critério da baixa do material: tôdas as peças que não pudessem ser utilizadas nos carros em tráfego do Estado, eram consideradas sucatas, independente do seu valor intrínseco.

129 VIATURAS VENDIDAS

À deputada Sandra Cavalcânti, o sr. Bráulio Lima disse que a Comissão de Baixa não foi a responsável pela baixa dada a 129 viaturas vendidas à Volta Redonda. Quando a atual administração começou seu trabalho na Superintendência, essas viaturas já eram consideradas ferro velho e como tal foram vendidas.

REMESSA DE DOCUMENTOS

Em seu depoimento, o sr. Bráulio de Sousa Lima disse, ainda, que nunca discordou da opinião do único mecânico membro da Comissão de Baixa, por não ter conhecimentos técnicos para isso. O presidente declarou que se até hoje os documentos pedidos ao coronel Fontenele não chegarem à CPI serão requeridos por intermédio do Tribunal de Justiça. Prestou depoimento, ainda, o sr. Oto Silva, membro da Comissão de Baixa. Disse, apenas, que estranhava o critério da venda do material quando as peças eram perfeitamente servíveis. Mas disso nunca deu conhecimento a seus superiores.

DEPOIMENTO DE FONTENELE

A CPI convocou o coronel Fontenele para prestar depoimento na próxima sexta-feira, às 10 horas.

LACERDA X JANGO

Na sessão do plenário, o sr. Saldanha Coelho, líder do PTB, declarou que o sr. Carlos Lacerda seria recebido pelo presidente João Goulart assim que solicitasse audiência. "As portas do Palácio Presidencial, disse, estão abertas e nunca seriam fechadas para receber, principalmente, um governador de Estado". A sra. Sandra Cavalcânti, sôbre o mesmo assunto, achou perfeitamente normal o encontro do governador com o presidente. Disse que o Brasil vive em regime democrático, não sendo de estranhar o entendimento entre as altas autoridades.

ENSINO TÉCNICO

O sr. Gladstone Chaves de Melo disse que a diretora do Ensino Técnico está contra a lei de Diretrizes e Bases da Educação, resultando dessa sua atitude consideráveis prejuízos para o ensino.

É rápido

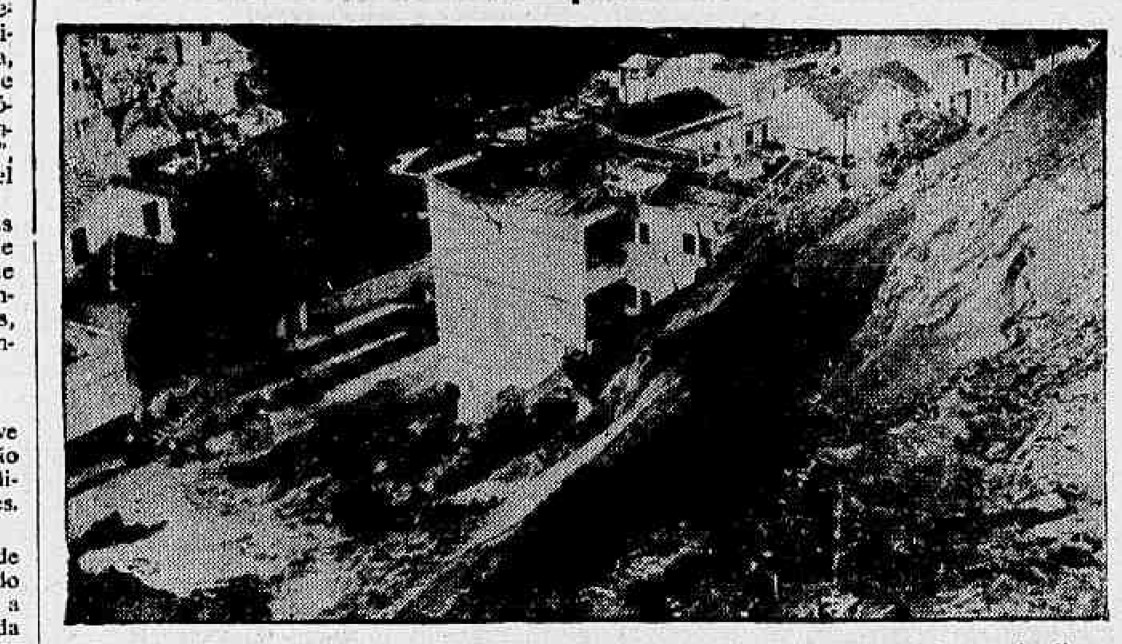

Segundo os engenheiros, o desmonte do Querosene, que vai ser transformado em jardim, será feito em tempo recorde.

Jardim vai substituir barracos: Querosene

A encosta do Morro do Querosene se tornará, quando terminar o serviço de desmonte, um jardim urbanizado, pois o govêrno não mais permitirá o estabelecimento de favelados no local, devido tanto à questão estética quanto ao fato dos barracos provocarem a erosão do morro, comprometendo a segurança dos seus habitantes. Os trabalhos de desmonte prosseguem normalmente devendo terminar em tempo recorde.

Segundo o engenheiro Fernando Barata, que dirige os trabalhos, os dois prédios mais ameaçados e já condenados não deverão ruir no momento, permanecendo na função de escoramento do barro sôlto que continua sendo empurrado, pelos tratores, do alto do morro. Êstes edifícios, ambos de dois andares, não foram demolidos ainda devido a esta razão, pois, sem êles, várias toneladas de terra cairão de uma vez, provocando sérias conseqüências.

MUITO BARRO

É muito grande a quantidade de barro que precisa ser retirada do Querosene e por tal motivo, o serviço é feito em etapas para evitar desmoronamentos que, aliás, até o momento, ainda não ocorreram e não deverão ocorrer, segundo o engenheiro Barata. Dois tratores e duas escavadeiras trabalham permanentemente no local dia e noite a fim de terminar num prazo mínimo, o desmonte do morro. Todavia, o serviço das escavadeiras é mais rápido do que o dos tratores pois êstes, à medida que trabalham precisam preparar o terreno, o que é feito em forma de vários platôs. Assim, ontem à tarde, as escavadeiras não estavam funcionando, pois não havia terra na base do morro para ser retirada, mas os tratores trabalhavam em dois platôs distintos, o que será feito ininterruptamente durante tôda a noite. Hoje, a base do morro já estará preparada para que seja reiniciada a reti-

(Conclui na 3a. página)

Hanna posando

Hanna Ahroni, a cantora judia, que se apresentará, hoje, no Golden Room do Copacabana Palace, posando para o DC. e para a posteridade.

Garantia

A segunda dose da Sabin é a garantia contra a pólio. Sem ela a primeira perde o efeito. Existem 50 mil crianças cariocas que só tomaram a primeira e que poderão (e devem) receber a outra até sábado.

Vacina Sabin para 50 mil crianças: 2a. dose

Começou ontem a distribuição da segunda dose da vacina Sabin para as crianças que tomaram a primeira em fevereiro. Apesar da Secretaria de Saúde ter espalhado o produto pelos 16 Distritos Sanitários da cidade e da importância desta dose para a imunização da criança, a freqüência do público, no primeiro dia, foi muito fraca.

Essas declarações prestadas pelo diretor do Departamento de Higiene, dr. Capistrano, revelam que o carioca ainda não percebeu os perigos da pólio. São perto de 50 mil crianças que só tomaram a primeira dose e que se não receberem a segunda perderão tôda a imunidade da primeira. A campanha vai até sábado. Os postos estão aí, funcionando o dia inteiro, gratuitamente. Que nenhuma criança deixe de ser vacinada.

PLANO ATUAL

A Secretaria quer fazer, anualmente, uma distribuição das duas doses da Sabin, para erradicar completamente a pólio da Guanabara. Depois do surto da doença (no ano passado) quando mais de 500 crianças morreram no Hospital Jesus outras ficaram inutilizadas porque seus pais não haviam sentido a importância da imunização, houve uma grande campanha da Sabin, para a qual acorreram perto de 450 mil crianças na primeira dose. Na segunda, porém, perto de 50 mil receberam a primeira defesa e precisam renová-la agora, para que a vacina tenha seu efeito garantido.

Existem postos em cada bairro. A maioria das 50 mil que precisa da segunda dose vive na Zona Norte, que ontem, foi a mais fraca na procura dos postos. A campanha vai até sábado e é urgente que tôdas sejam vacinadas.

DISTRITOS SANITÁRIOS

Os distritos sanitários onde o carioca poderá vacinar seu filho estão localizados nos seguintes endereços: 1º) Rua do Resende, 128; 2º) Eupídio Boa Morte, 232 — Praça da Bandeira; 3º) Silveira Martins, 164; 4º) General Severiano, 91; 5º) Toneleros, 282 — Copacabana; 6º) Av. do Exército, 1; 7º) Desembargador

(Conclui na 3a. página)

Rosana volta a cantar no Canal 13

A cantora Rosana Tapajós, considerada como uma das melhores intérpretes da música popular brasileira, estreará hoje, às 20,40 h no programa "Cidade Aberta" da TV-Rio, durante o qual apresentará outras canções de grande categoria.

Até bem pouco tempo Rosana estava excursionando pelos principais países da Europa, tendo alcançado grande êxito com suas atuações, que foram muito elogiadas pela crítica especializada. Rosana regressou ao Brasil por estar com saudades, tendo recusado vários convites.

Penitenciário terá a sua primeira Semana

Em comemoração ao seu primeiro aniversário, o Departamento de Assistência Penitenciária da Pontifícia Universidade Católica do Rio de Janeiro promoverá, do dia 14 ao dia 20 de maio, a Primeira Semana do Penitenciário, da qual constarão palestras, conferências e uma visita ao Presídio da Ilha Grande, onde será realizada a Páscoa dos detentos.

Em visita, ontem, ao primeiro-ministro Tancredo Neves, o sr. Carlos Alberto Menezes Direito, diretor do DAP recebeu do "premier" todo o apoio pelo serviço de utilidade pública que a PUC vem realizando no campo da assistência penitenciária, jurídica e social aos homens que cumpriram ou estão cumprindo pena.

PROGRAMA

No decorrer da Primeira Semana do Penitenciário será observado o seguinte programa:

Dia 14 de maio: missa na Capela da Universidade. Dia 15: Abertura oficial da Semana do Penitenciário com a presença do sr. Jefferson Soares, coordenador do Sistema Penitenciário do Estado. Dia 16: Apresentação do coral da Penitenciária Lemos Brito e do filme "A Um Passo da Liberdade", cedido pela França Filmes, no auditório de "O Globo". Dia 17: Palestra sôbre o tema "Recuperação do Penitenciário", feita pelo padre Paulo Chaves, do Colégio Santo Inácio, que passou vários meses na Ilha Grande e é um técnico no assunto. Dia 18: Partida em navio da Marinha de Guerra para a Ilha Grande. Dia 19: Visita às dependências do presídio e Páscoa dos detentos. Dia 20: Regresso no Rio.

O DAP

O Departamento de Assistência Penitenciária da PUC foi criado no dia 13 de maio de 1961 e é a única instituição no gênero em todo o país. Durante êste curto período de existência o DAP já reintegrou na vida social cêrca de trinta ex-detentos, encaminhando-os para diversas atividades profissionais, suprindo as deficiências do Estado que não dispõe de meios para efetuar uma assistência penitenciária. Na medida do possível, pois o DAP não possui muitos recursos, a família do detento é amparada e seus filhos enviados para colégios a fim de receber educação adequada.

O DAP tem procurado minorar as deficientes condições de vida dos presídios, intervindo através das autoridades competentes para melhoria do sistema penitenciário. Em sucessivas campanhas, o Departamento já enviou para a Ilha Grande milhares de cigarros para consumo dos detentos, pois no presídio o fumo não existe.

Os membros do DAP têm muitos planos para criar no Brasil um eficiente sistema de Assistência Penitenciária, pois a função do presídio é reintegrar o detento na sociedade e não torná-lo um criminoso para sempre.

Rainha em casa

Ao chegar em casa, em Miami, Mary Jane Moritz, que no Brasil foi eleita "Miss Asas do Universo", foi recepcionada como rainha por seus colegas da Pan American World Airways. Com cartazes em que se declaram orgulhosos do feito de Mary Jane, os colegas foram esperá-la no aeroporto, como se vê na foto: da esquerda para a direita, Ann Haines, aeromoça, Carl Gomez, superintendente do Serviço de Vôo, em Miami, Oscar H. Perez e Elio Casadmund, comissários de bordo, e as aeromoças Elizabete Bolle e Sônia Molina.

Hanna no Brasil se lembra de Tel-Aviv

De vestido de sêda, com bolero, portando muitas jóias, e afirmando ser o Brasil o país mais bonito do mundo, por ter um mar que lembra Tel-Aviv, lhe trazendo muita recordação e saudade de sua pátria, a cantora israelense Hanna Ahroni concedeu, ontem, no Copacabana Palace, entrevista coletiva à Imprensa.

Hanna chegou à Guanabara segunda-feira e fará uma apresentação, hoje, no Goldem Room do Copacabana Palace e na Televisão Tupi. E' considerada pelos críticos europeus como a maior voz do mundo, superando, mesmo, a de Yma Sumac. Hanna, a judia, canta em nove línguas diferentes e fala seis. Tem 26 anos e desde os 20 percorre o mundo, já tendo se apresentado em todos os países da Europa, Ásia e América.

CAMPONESA

Nasceu em Jerusalém, filha de camponeses, e começou a cantar quando pastoreava ovelhas, e aí é que foi descoberta pelo empresário Walin, que a acompanha até hoje. Tinha apenas 14 anos ao fazer sua primeira apresentação em público. em Tel-Aviv.

O ponto mais interessante de sua vida foi a sua carreira militar; chegou a alcançar o pôsto de sargento em apenas dois anos de serviço. Considera o Exército como: "uma grande experiência para a mulher: nos dá momentos de extrema solidão deixando-nos meditar sôbre os mistérios da vida".

O MELHOR

Para ela o homem brasileiro mais notável é o governador Brizola, "conheci-o no ano passado, no Rio Grande do Sul, e fui recebida com muito carinho e delicadeza: é um homem formidável".

— Adoro a música brasileira porque ela, além de romântica é sentimental, sempre nos fala de alguma coisa profunda. Entre as canções brasileiras que mais gosto e que, possivelmente aprenderei é "Felicidade", de Vinícius de Morais. Das cantoras destaco Leny Eversong que conheci e vi cantar nos Estados Unidos.

"TWIST"

Hanna aprecia muito o "twist" e o "cha-cha-chá" "são músicas alegres, que animam os jovens, no entanto não terão sucesso por muito tempo: são passageiras, vêm e vão com muita rapidez", afirma.

Amanhã, Hanna partirá para São Paulo, onde fará 5 apresentações, indo em seguida para o Chile, Buenos Aires e Montevidéu, voltando então ao Brasil para realizar um de seus sonhos: conhecer Brasília.

SIDERÚRGICA: CONTRATO SERA ASSINADO HOJE

Às 16 horas de hoje, no Ministério da Viação, será assinado um Convênio com a COSIGUA (Companhia Siderúrgica da Guanabara) pelo qual ficará a citada emprêsa do Estado, autorizada a construir e operar o terminal marítimo a ser edificado em Santa Cruz. As obras serão custeadas pela própria COSIGUA.

Exposição do MEC: tudo sôbre educação

Todos os setores ligados ao Ministério de Educação estão representados na exposição inaugurada ontem, às 16 horas, pelo embaixador Pascoal Carlos Magno (secretário do Conselho Nacional de Cultura) que, representando o ministro Oliveira Brito, (não pôde vir de Brasília) e ao som do Hino Nacional executado pela Banda da Polícia de Vigilância abriu a mostra ao público, estudantes (o coral do Externato Pedro II cantou), escritores (Jorge Amado, Josué Montelo) e professôres (Roberto Acioli, diretor do Pedro II, Judásio Amado, diretor do Ensino Secundário).

A exposição apresenta "stands" de todos os órgãos ligados ao MEC como Museu Nacional de Belas Artes (José Roberto Teixeira Leite, diretor, estêve presente), Instituto Nacional do Livro, Instituto Superior de Estudos Brasileiros, Instituto Nacional de Estudos Pedagógicos, Colégio Pedro II, Escola Técnica Nacional, Campanha Nacional de Merenda Escolar, Campanha de Defesa do Folclore, Divisão de Educação Extra-Escolar, Museu Histórico Nacional, Campanha Nacional de Erradicação do Analfabetismo e muitas outras. A mostra reúne livros, filmes, discos e aspectos gráficos das atividades do MEC.

BANDAS E CORAL

Com a banda da PM no térreo e a da Polícia de Vigilância no andar da exposição, ao som do hino nacional, dobrados e canções interpretadas pelo coral do externado (sede) Pedro II (regido pela professôra Nilza Campos), o embaixador Pascoal Carlos Magno disse da "importância da exposição que vem sendo preparada há meses".

Dentre os diversos stands destacam-se o da Campanha de Merenda Escolar onde estão expostos os métodos de combate à subnutrição, a Cartilha da Merenda Escolar e a formação de hábitos alimentares.

Na mostra da Campanha Nacional de Erradicação do Analfabetismo está representado o trabalho que vem sendo realizado em 34 centros pilotos com 489 professôres e cêrca de 14.090 alunos inscritos oficialmente. O Sistema Radioeducativo Nacional (Si

(Conclui na 3a. página)

Governador empossou secretário

Ao dar posse ontem, pela manhã, ao nôvo secretário de Viação e Obras, engenheiro Enaldo Cravo Peixoto, que acumulará êsse cargo com o de presidente da SURSAN, o sr. Carlos Lacerda criticou os "políticos que ainda tentam eleger-se contando com os cofres e a máquina administrativa do Estado". Criticou também determinadas bancadas da Assembléia Legislativa pela morosidade como estudam as mensagens, e que, quando aprovadas, sofrem retalhações para atender interêsses de grupos e que brevemente citará os nomes dos que arregimentam a máquina administrativa para elegerem-se.

Falou ainda sôbre a burocracia do Estado e terminou dizendo que agora, juntando a SURSAN à Secretaria de Viação, haverá melhor entrosamento para a solução dos problemas e a construção das diversas obras que o Estado vem executando.

Após falar o sr. Carlos Lacerda, o nôvo secretário de Viação e Obras pronunciou breve discurso sôbre o que pretende fazer naquela Secretaria.

Infelicidade

TRÊS discursos pronunciados na Assembléia Legislativa mostram o estado de abandono em que se encontra a cidade em matéria de policiamento o que vem propiciando a onda de assaltos realizados em todos os quadrantes da capital guanabarina.

O deputado Amando Fonseca, descrevendo o estado precário do policiamento ostensivo, acentuou que o interêsse do chefe de Polícia é apenas combate à contravenção porque "perseguir "bicheiro" dá vantagem enquanto prender ladrões, pelo contrário, só dá trabalho".

O deputado Naldir Laranjeira, depois de comunicar os assaltos diários, acrescentou que iria mandar tirar cópia dos seus discursos nesse sentido e enviá-las, com ofício, ao chefe de Polícia e ao secretário de Segurança e se as providências não forem tomadas e a população continuar sem segurança apontará, então, a solução do problema através de medidas extra-policiais.

O deputado Frota Aguiar, velha autoridade policial, aplaudindo seus colegas, leu abaixo-assinados de moradores de vários bairros pedindo policiamento declarando que, depois das 22 horas, ninguém pode sair na rua, a não ser fortemente armado.

As manifestações dos três representantes do Estado no Legislativo local e a fuga espetacular de "Mineirinho", às 14 horas, do Manicômio Judiciário, na Rua Frei Caneca, pulando um muro de dois metros e meio que separa o pátio do estabelecimento penal do Morro de São Carlos, às vistas de dois soldados da PM que estavam de guarda no local, revelam a anarquia e a confusão que se implantaram no DESP depois que o curador assumiu sua direção, até tudo sem se levar em conta o desastre da ação policial contra o filme nacional "Cafajestes".

O DESP tem sido de uma infelicidade a tôda prova com seus últimos dirigentes. Nenhum dêles foi capaz de melhorá-lo.

T I M B A Ú B A

Ronda Carioca

Tentou suicídio

Com um tiro de garrucha no peito, Valdemar Sousa Lima (53 anos, casado) tentou o suicídio ontem, à tarde, no interior de sua residência (Caminho do Itararé, sem número — Favela Nova Brasília). Socorrido à tempo, foi internado no Hospital Getúlio Vargas, sendo melindroso seu estado.

Valdemar declarou à Polícia que o seu gesto fôra motivado por andar "desgosto da vida" desde o dia 13, quando uma filha, de nome Jacy Lima Gomes o seu neto, Genecy Lima Gomes, de apenas 1 ano e 5 meses, foram atropelados e mortos na Estação Rodoviária de Caxias.

Ambulância não cura: fere

Tríplice colisão de veículos, com três feridos, ocorreu ontem, à tarde, no Largo de Campinho, quando a ambulância chapa GB 85-11-42, prefixo 1-72, do Hospital Carlos Chagas, dirigida pelo motorista José Lopes (40 anos, morador na Rua Gravatá, 15, em Marechal Hermes), tentou, em alta velocidade, ultrapassar o automóvel de chapa GB 13-70-18, dirigido pelo médico Armando de Mesquita.

Não conseguindo "cortar" o veículo particular, a ambulância abalroou-o e, em seguida, desgovernada, colidiu violentamente com a traseira do caminhão-transporte de carne chapa 61-52-45, que corria em sentido contrário, tendo na direção o motorista Danilo de Oliveira Rocha. Os três veículos ficaram sèriamente danificados. Além do motorista da ambulância, o enfermeiro Guilherme Rufino Oliveira (51 anos) e o acadêmico de medicina José Geraldo de Miranda (23 anos) sofreram ferimentos contusos generalizados, sendo medicados naquele mesmo hospital. Os motoristas, presos pela RP-84 foram autuados em flagrante no 25.º Distrito Policial.

Ladrão prêso

O detective Fernando Almeida prendeu, ontem, na rua Chaves Faria, em frente ao número 55, o ladrão Pedro Santana, que, na ocasião, portava duas facas tipo "peixeira". O meliante foi conduzido pelo detective ao 14.º Distrito Policial e ali autuado e recolhido ao xadrez.

Agrediu o pai

José Claro Gonçalves, de 77 anos, aposentado do IAPI, foi bàrbaramente agredido a socos e pauladas pelo seu próprio filho, o marginal Joaquim Barbosa Gonçalves, de 21 anos, às primeiras horas da tarde de ontem, quando o surpreendeu furtando Cr$ 80,00 dos bolsos de uma sua calça.

O septuagenário, que, apresentando várias lesões de natureza grave foi medicado no Hospital Carlos Chagas, contou às autoridades do 26º DP que Joaquim, elemento que nunca trabalhou honestamente e é viciado em jôgo e tóxicos, vive às suas expensas há muito. Como se isto não bastasse, sempre que está sem dinheiro furta as economias do pai.

Ontem êste fato novamente se repetiu: Joaquim, julgando que seu pai estivesse dormindo, "arrecadou" os Cr$ 80,00 que êle havia escondido nos bolsos de uma velha roupa. No entanto o velho José Claro tomou-lhe o dinheiro e, quando ia iniciar um "sermão" para o filho, foi por êste violentamente atacado. Só não foi morto porque vizinhos intercederam em seu favor. O agressor fugiu para local ainda ignorado.

Menor esfaqueado

Com ferimentos penetrantes no tórax e no braço, produzidos por faca, deu entrada no HSA, ontem, à noite, o estudante Mário Vaz Siqueira, de 17 anos, morador na Rua Antônio Garcia, 78-A, em Sampaio. Ao detective ali de serviço, a vítima declarou que fôra, por motivos fúteis, agredido pelo seu companheiro de estudos Antônio Luís França, também menor, logo à saída da Escola Conselheiro Mayrink, na Praça General Portinho. Fato comunicado ao 15º Distrito Policial.

Soldados feridos

Quando, na noite de ontem, a viatura militar em que eram transportados abalroou um monte de pedras na Avenida Radial Oeste, quatro soldados caíram ao solo e receberam graves ferimentos. São êles: Eduardo Benckwi, Engo Prochnow, Luís Bel Farra e João Bueno de Freitas. Todos, que servem no 1º Batalhão de Polícia do Exército, foram medicados no Hospital Sousa Aguiar e depois removidos para o hospital da corporação.

Explicam "lock-out"

Segundo o sr. Vicente Maggiolare, presidente da CCPL, a iniciativa pelo último "lock-out" do leite na Guanabara partiu das Associações Rurais dos Estados do Rio e Minas Gerais. Visavam, com isso, impedir grandes prejuízos, ainda declarou o sr. Maggiolare, pois eram muito dificultados pelos grandes industriais (fabricantes de leite em pó, manteiga, queijos etc.). Assim mesmo forneciam à CCPL a média diária de 280 mil litros. Prosseguindo no inquérito, amanhã será ouvido o cel. Teotônio Vasconcelos, diretor de Abastecimento da COFAP.

Tiro misterioso

Floriano da Silva (43 anos, gari, residente na Rua Ceci, 2.308 — Nilópolis) passava, ao voltar do serviço, pela Rua Major Ávila (Tijuca), quando — como mais tarde relatou — foi atingido na perna por um tiro que não sabe donde partiu. Medicado no Pronto Socorro do Méier, retirou-se para sua residência. O fato foi anotado no 16º DP.

Embaixador abre exposição

O embaixador Pascoal Carlos Magno, representando o ministro Oliveira Brito, inaugurou a exposição do MEC.